

Secretaria Municipal de Saúde / Prefeitura Municipal de São Cristóvão

Doença pelo Coronavírus 2019

28 de outubro de 2020



CENTRO MUNICIPAL DE OPERAÇÕES DE EMERGÊNCIAS EM SAÚDE PÚBLICA
Fernanda Rodrigues Santana de Góes Secretária Municipal de Saúde
Mayra de Oliveira Mendonça Diretora de Vigilância e Atenção à Saúde
Beatriz Costa da Silva Coordenadora de Vigilância Epidemiológica
José Marcos de Jesus Santos Gerente de Epidemiologia e Informação

SUMÁRIO

1 RESUMO EPIDEMIOLÓGICO – 28/10/2020	02
2 EVOLUÇÃO EPIDEMIOLÓGICA - SERGIPE (GRÁFICOS).....	03-04
3 EVOLUÇÃO EPIDEMIOLÓGICA - SÃO CRISTÓVÃO (GRÁFICOS).....	05-06
4 DISTRIBUIÇÃO DOS CONFIRMADOS, SEGUNDO BAIRRO DE SÃO CRISTÓVÃO	07
5 DISTRIBUIÇÃO ESPACIAL DOS CASOS CONFIRMADOS - SÃO CRISTÓVÃO	08
6 DISTRIBUIÇÃO DOS CONFIRMADOS ATIVOS - SÃO CRISTÓVÃO	09
7 DISTRIBUIÇÃO DOS SUSPEITOS ATIVOS, SEGUNDO BAIRRO DE SÃO CRISTÓVÃO	09
8 DISTRIBUIÇÃO ESPACIAL DOS CASOS SUSPEITOS - SÃO CRISTÓVÃO	10
9 ÍNDICES DE ISOLAMENTO SOCIAL DE SÃO CRISTÓVÃO	11
10 MÉDIA E DESVIO-PADRÃO DOS INDICADORES EPIDEMIOLÓGICOS.....	11
11 TAXA DE INCIDENCIA E MÉDIA MÓVEL SEMANAIS - SÃO CRISTÓVÃO	12
12 TAXA DE MORTALIDADE E MÉDIA MÓVEL SEMANAIS - SÃO CRISTÓVÃO	13
13 TAXA DE INCIDENCIA E MÉDIA MÓVEL SEMANAIS - SERGIPE	14
14 RANKING DOS PRINCIPAIS INDICADORES DOS 75 MUNICÍPIOS DE SERGIPE	15-20
15 PERFIL SOCIODEMOGRÁFICO DOS CASOS CONFIRMADOS (SÃO CRISTÓVÃO)....	21-23
16 PERFIL CLÍNICO-EPIDEMIOLÓGICO DOS ÓBITOS (SÃO CRISTÓVÃO).....	24-26
17 DISTRIBUIÇÃO DOS ÓBITOS, SEGUNDO BAIRRO DE SÃO CRISTÓVÃO	27
18 DISTRIBUIÇÃO ESPACIAL DOS ÓBITOS - SÃO CRISTÓVÃO	28
19 HISTÓRICO DAS AÇÕES DE COMBATE AO CORONAVÍRUS (SÃO CRISTÓVÃO).....	29-37
20 LINHA DO TEMPO DA COVID-19 NO BRASIL – OBSERVATÓRIO FIOCRUZ	38-41

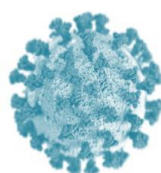

RESUMO EPIDEMIOLÓGICO – 28/10/2020



190 países possuem registros oficiais de casos confirmados

MUNDO

Casos confirmados (acumulado):
44.551.634

Casos recuperados (acumulado):
30.089.446 (67,54%)

Óbitos (acumulado):
1.175.148

Letalidade:
2,64%



Dentre os 190 países com registros da COVID-19, o Brasil ocupa, em números absolutos, a **3ª posição em casos confirmados** e **2ª em óbitos e recuperados**

BRASIL

Casos confirmados (acumulado):
5.468.270

Casos recuperados (acumulado):
4.934.548 (90,23%)

Óbitos (acumulado):
158.456

Letalidade: 2,89%

Incidência até 28/10: 260,21/10.000 habitantes
Mortalidade até 28/10: 7,55/10.000 habitantes

SERGIPE

Casos confirmados (acumulado):
84.048

Casos recuperados (acumulado):
75.849 (90,25%)

Casos em internamento:
184

Óbitos (acumulado):
2.190

Letalidade: 2,61%

Incidência até 28/10: 365,64/10.000 habitantes

Mortalidade até 28/10: 9,53/10.000 habitantes



Todos os 75 municípios de Sergipe possuem registros de casos confirmados e apenas dois deles não possuem óbitos em decorrência da COVID-19 - até a presente data.

Análise epidemiológica de Sergipe:

- A análise da taxa de incidência e da média móvel semanais evidencia o **pico para casos novos da COVID-19 no estado entre 13 e 19 de julho de 2020**. A partir disso, Sergipe seguiu com padrão de redução significativa na curva epidemiológica de casos novos até 13/09, e após seis semanas seguidas de redução na incidência/média móvel, entre 14 e 20/09 observou-se estabilização nesta regressão. Entre 05 e 11/10 houve uma nova elevação significativa e, nas duas últimas semanas avaliadas (12 a 25/10), evidenciou-se pouca variação nesta incidência/média de casos novos. Considera-se uma estabilidade em números ainda elevados (página 14);
- Taxas de ocupação de leitos de UTI (públicos) com padrão de progressão após período de regressão (página 04);
- Média/Desvio-Padrão das Taxas de Ocupação de Leitos de UTI (Públicos) nos últimos 15 dias: 54,12%±3,81% (página 11);
- Média/Desvio-Padrão das Taxas de Ocupação de Leitos de UTI (Privados) nos últimos 15 dias: 44,93%±4,96% (página 11);
- Média/Desvio-Padrão das Taxas de Ocupação de Leitos de Enfermaria (Públicos) nos últimos 15 dias: 45,73%±3,09% (página 11);
- Média/Desvio-Padrão das Taxas de Ocupação de Leitos de Enfermaria (Privados) nos últimos 15 dias: 30,45%±5,50% (página 11).

SÃO CRISTÓVÃO

Casos confirmados (acumulado):
2.307

Casos CONFIRMADOS ativos:
41 em Isolamento Domiciliar
03 em Isolamento Hospitalar

Casos SUSPEITOS em monitoramento:
81

Casos recuperados (acumulado):
2.172 (94,15%)

Óbitos (acumulado):
91

Letalidade: 3,95%

Incidência até 28/10: 256,13/10.000 habitantes

Mortalidade até 28/10: 10,11/10.000 habitantes



Análise epidemiológica de São Cristóvão:

- A análise da taxa de incidência e da média móvel semanais evidencia o **pico para casos novos da COVID-19 no município entre 15 e 21 de junho de 2020**. A partir disso, São Cristóvão seguiu com padrão de redução na curva epidemiológica de casos novos até 13/09, e após sete semanas seguidas de redução na incidência/média móvel, observaram-se novas elevações em duas semanas consecutivas (14 a 27/09). Ressalta-se que o município seguiu com estabilidade/pouca variação na incidência/média de casos novos da COVID-19 a partir desta data, com números ainda considerados elevados e que requerem atenção e reforço das medidas de prevenção e distanciamento social por parte dos sancristovenses (página 12);
- Segundo dados da Secretaria de Estado da Saúde de Sergipe, disponibilizados no site <https://todoscontraocorona.net.br/>, dentre os 75 municípios do Sergipe, São Cristóvão ocupa, em números absolutos, a **6ª posição em casos confirmados** e **5ª em óbitos**. Entretanto, quando observamos a Taxa de Incidência (acumulada), que por sua vez estima o número de casos novos da COVID-19 levando-se em consideração o total de habitantes de cada município, estamos na **36ª posição (256,13/10.000 habitantes)**. Em relação à Taxa de Mortalidade, ocupamos a **18ª posição (10,11/10.000 habitantes)**. Em Letalidade, por sua vez, ocupamos a **19ª posição (3,95%)** (páginas 15-20).

EVOLUÇÃO EPIDEMIOLÓGICA - SERGIPE

Nos gráficos a seguir, utilizou-se a **contagem de dias desde o primeiro caso confirmado (14/03/2020) até a data atual (28/10/2020) (229 dias):**

➤ **Casos CONFIRMADOS (acumulado):**

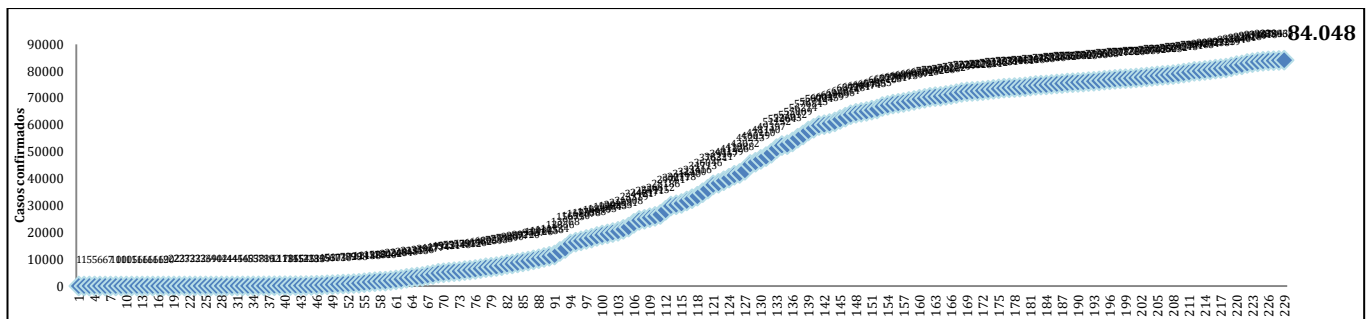

➤ **Casos CONFIRMADOS em MONITORAMENTO/ATIVOS, segundo DIA:**

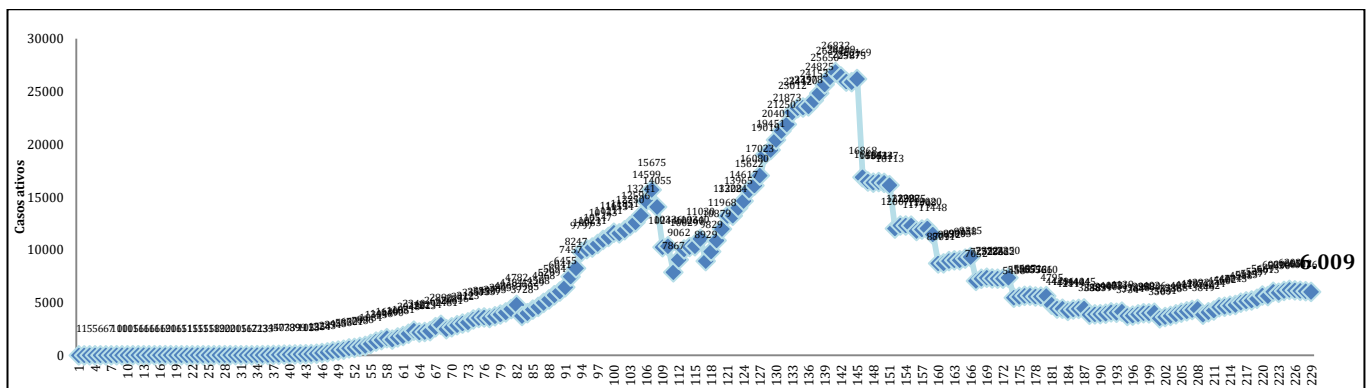

➤ **Casos CONFIRMADOS NOVOS, segundo DIA:**

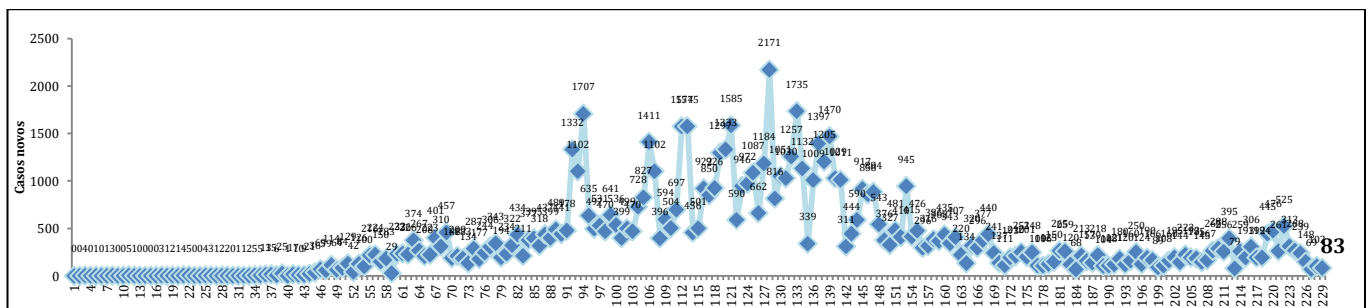

➤ **ÓBITOS entre casos confirmados (acumulado):**

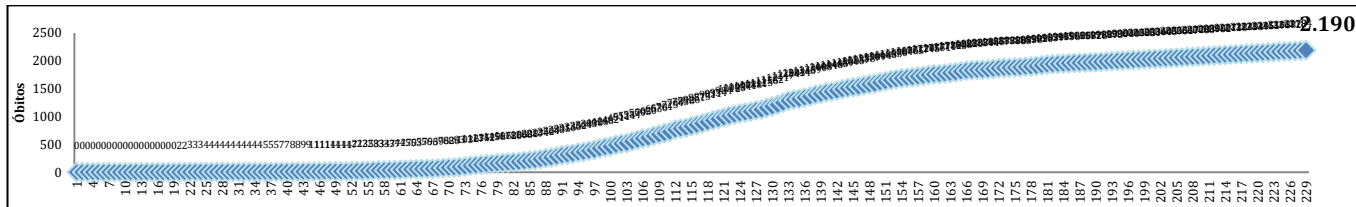

Fonte: Secretaria de Estado da Saúde, Sergipe, Brasil.

➤ **ÓBITOS NOVOS, segundo DIA DA OFICIALIZAÇÃO/DIVULGAÇÃO PELA SES:**

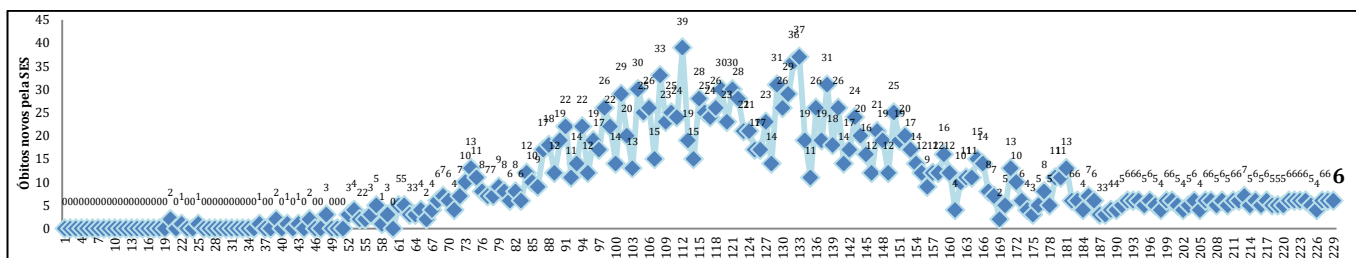

Fonte: Secretaria de Estado da Saúde, Sergipe, Brasil.

➤ **Casos confirmados em INTERNAMENTO, segundo DIA:**

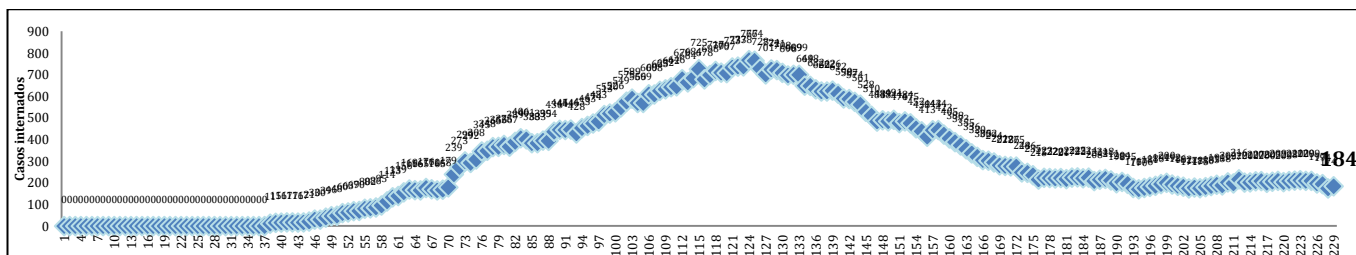

Fonte: Secretaria de Estado da Saúde, Sergipe, Brasil.

➤ **Taxas de ocupação de leitos – UTI, segundo DIA:**

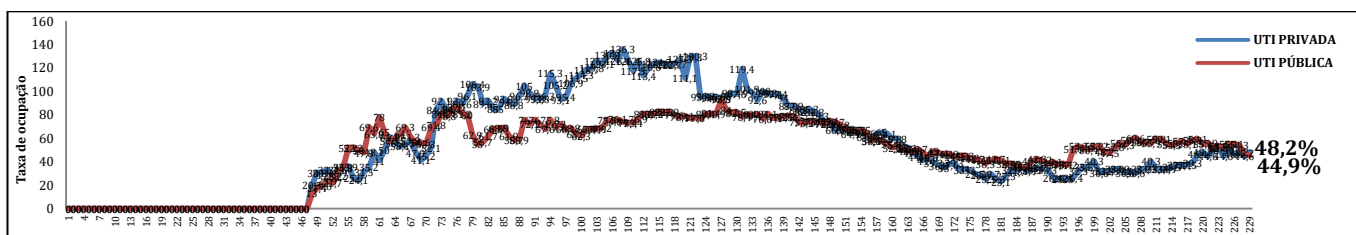

Fonte: Secretaria de Estado da Saúde, Sergipe, Brasil.

➤ **Taxas de ocupação de leitos – ENFERMARIA, segundo DIA:**

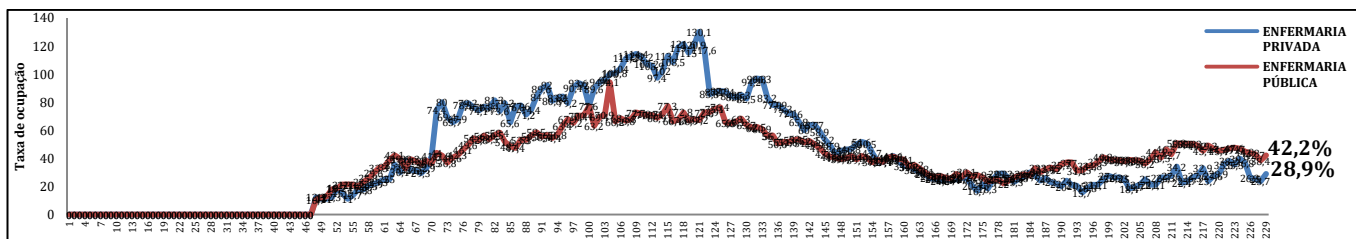

Fonte: Secretaria de Estado da Saúde, Sergipe, Brasil.

EVOLUÇÃO EPIDEMIOLÓGICA - SÃO CRISTÓVÃO

Nos gráficos a seguir, utilizou-se a contagem de dias desde o primeiro caso confirmado (15/04/2020) até a data atual (28/10/2020) (197 dias):

➤ Casos CONFIRMADOS (acumulado):

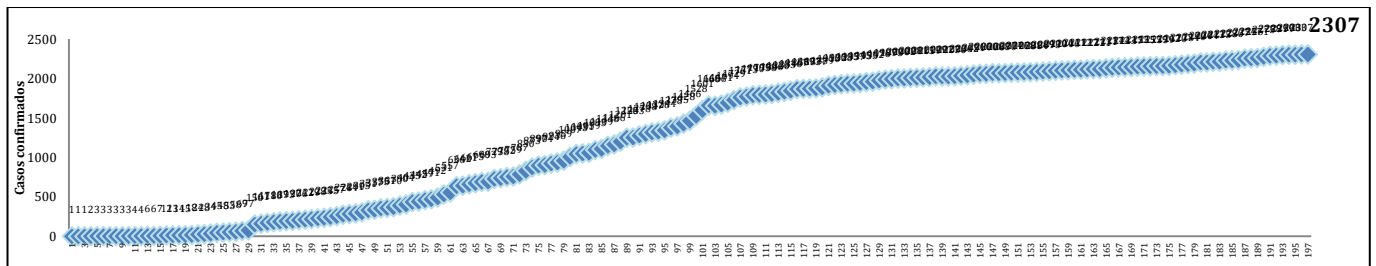

Fonte: Secretaria Municipal de Saúde, São Cristóvão, Sergipe, Brasil.

➤ Casos CONFIRMADOS em MONITORAMENTO/ATIVOS, segundo DIA:

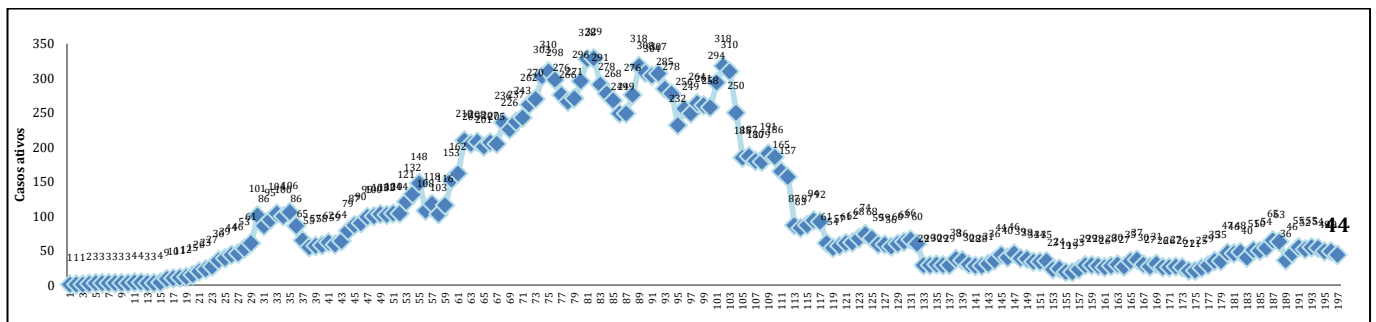

Fonte: Secretaria Municipal de Saúde, São Cristóvão, Sergipe, Brasil.

Nota: Inclui casos em isolamento domiciliar e internados (casos ativos). Exclui casos recuperados/curados e óbitos.

➤ Casos CONFIRMADOS NOVOS, segundo DIA:

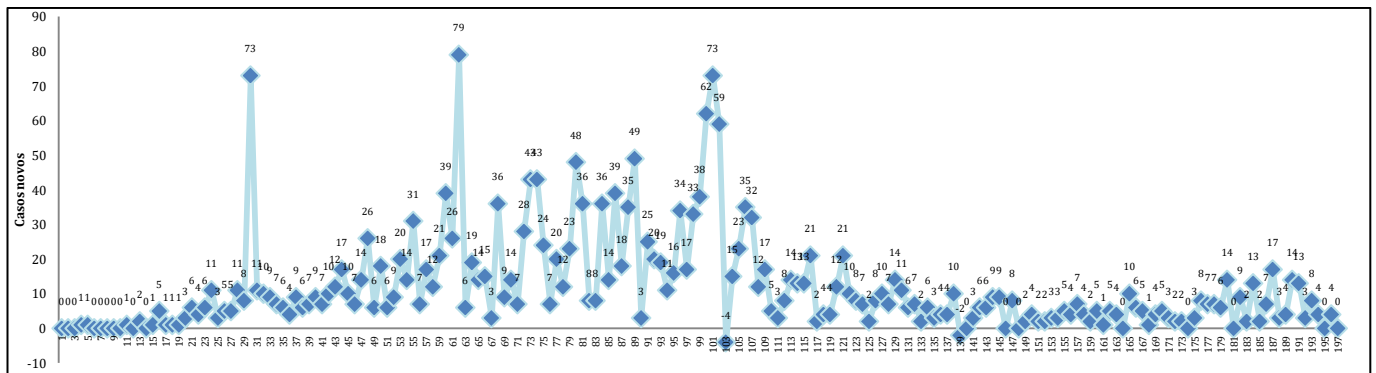

Fonte: Secretaria Municipal de Saúde, São Cristóvão, Sergipe, Brasil.

Nota: Realiza-se a correção diária de eventuais exclusões de casos por transferência para o respectivo município de residência e/ou duplicidade.

➤ Casos confirmados em INTERNAMENTO, segundo DIA:

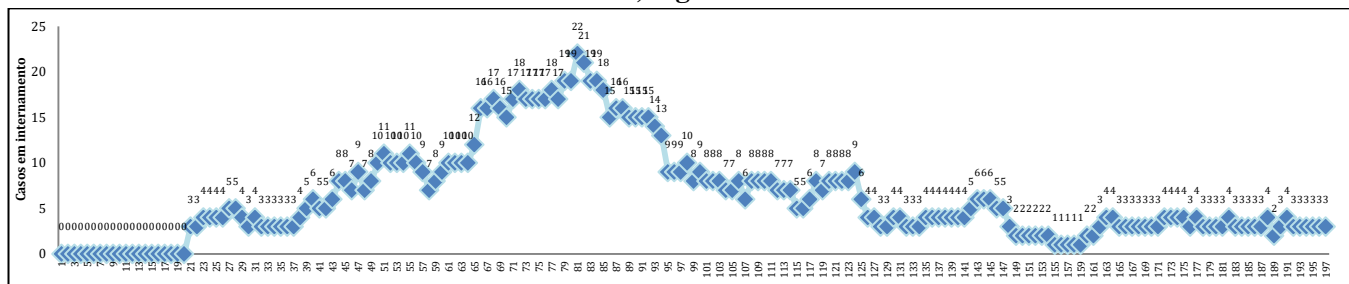

Fonte: Secretaria Municipal de Saúde, São Cristóvão, Sergipe, Brasil.

➤ ÓBITOS entre casos confirmados (acumulado):

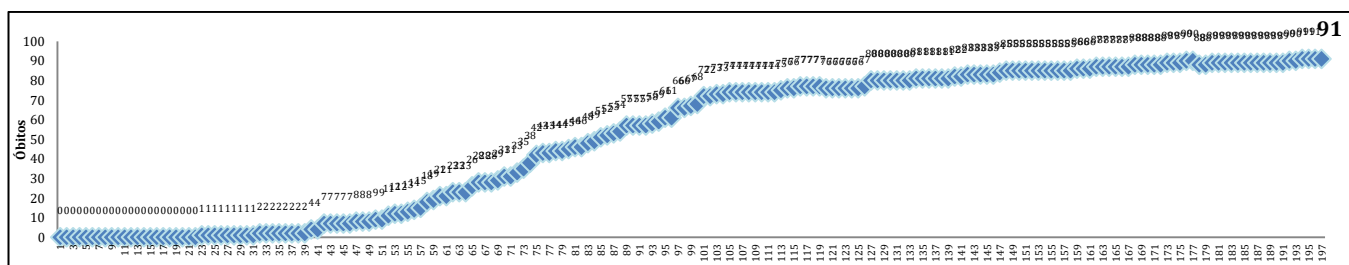

Fonte: Secretaria Municipal de Saúde, São Cristóvão, Sergipe, Brasil.

➤ ÓBITOS NOVOS, segundo DATA OFICIAL DO ÓBITO:

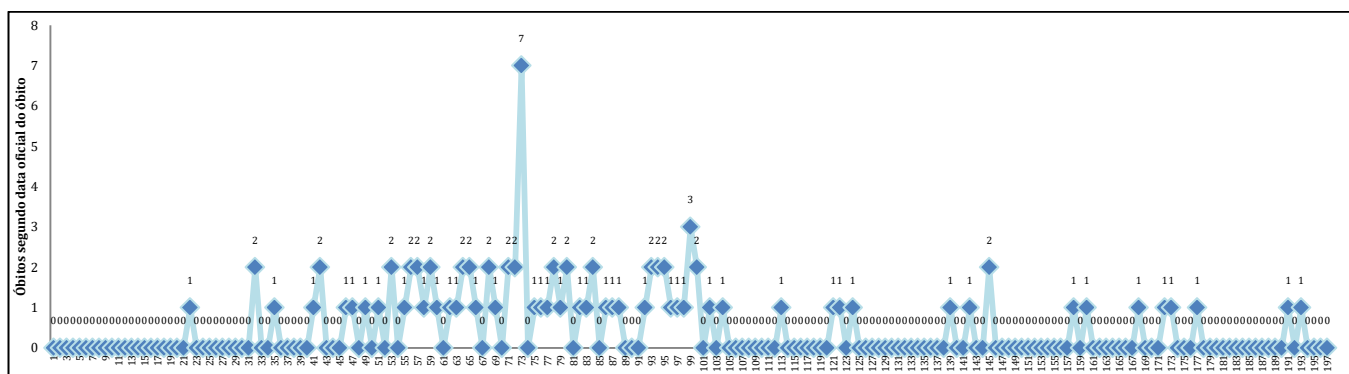

Fonte: Secretaria Municipal de Saúde, São Cristóvão, Sergipe, Brasil.

➤ ÓBITOS NOVOS, segundo DATA DA OFICIALIZAÇÃO/DIVULGAÇÃO PELA SES:

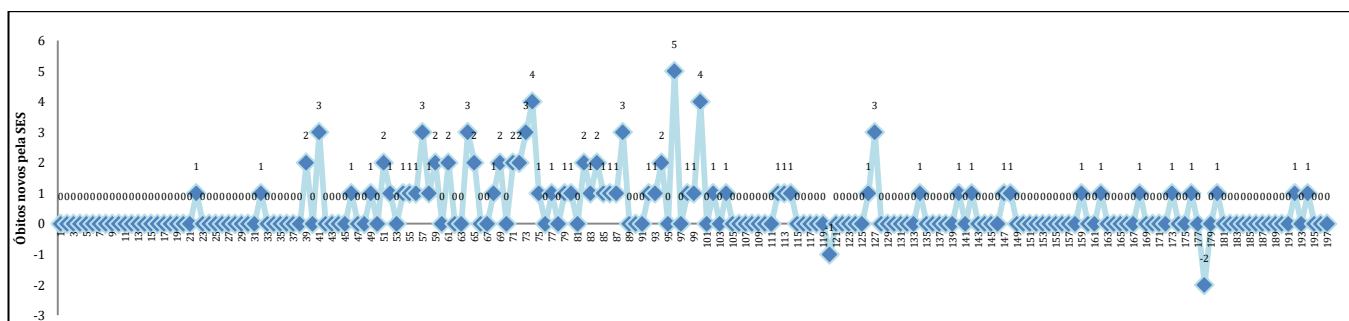

Fonte: Secretaria Municipal de Saúde, São Cristóvão, Sergipe, Brasil.

Distribuição dos casos CONFIRMADOS, segundo BAIRRO DE MORADIA (acumulado):

Os **CASOS CONFIRMADOS** do município concentram-se, principalmente, nos bairros Eduardo Gomes, Rosa Maria, Centro, Madre Paulina e Rosa Elze. Os demais bairros/povoados de São Cristóvão, descritos no quadro abaixo, possuem registro de, pelo menos, um caso confirmado.

BAIRRO	N	%
Eduardo Gomes	541	23,45
Rosa Maria	278	12,05
Centro	224	9,71
Madre Paulina	222	9,62
Rosa Elze	200	8,67
Divineia	133	5,77
Lourival Batista	113	4,90
Luiz Alves	87	3,77
Romualdo Prado	82	3,55
Tijuquinha	70	3,03
Irineu Nery	48	2,08
Marcelo Déda	35	1,52
São Gonçalo	34	1,47
Povoado Rita Cacete	30	1,30
Povoado Colônia Miranda	18	0,78
Povoado Cardoso	12	0,52
Povoado Parque Santa Rita	12	0,52
Povoado Pedreiras	11	0,48
Povoado Tinharé	10	0,43
Povoado Cabrita	7	0,30
Povoado Umbaubá	7	0,30
COPEMCAN	6	0,26
Alto de Itabaiana	5	0,22
Povoado Aningas	5	0,22
Povoado Arame I	5	0,22
Povoado Cajueiro	5	0,22
Povoado Coqueiro	5	0,22
Povoado Timbó	5	0,22
Povoado Aldeia	4	0,17
Povoado Arame II	4	0,17
Povoado Candeal	3	0,13
Rodovia SE 464	3	0,13
Várzea Grande	3	0,13
Haras Residence	2	0,09
Povoado Bonfim	2	0,09
Povoado Caípe Velho	2	0,09
Povoado Recreio dos Passarinhos	2	0,09
Rodovia BR 101	2	0,09
Country Club	1	0,04
Povoado Cantinho do Céu	1	0,04
Povoado Chica	1	0,04
Povoado Feijão	1	0,04
Povoado Nova Conquista	1	0,04
Não identificado	65	2,82
TOTAL	2.307	100

Fonte: Secretaria Municipal de Saúde, São Cristóvão, Sergipe, Brasil.

Distribuição espacial dos casos CONFIRMADOS (n= 2.307), segundo BAIRRO DE MORADIA:

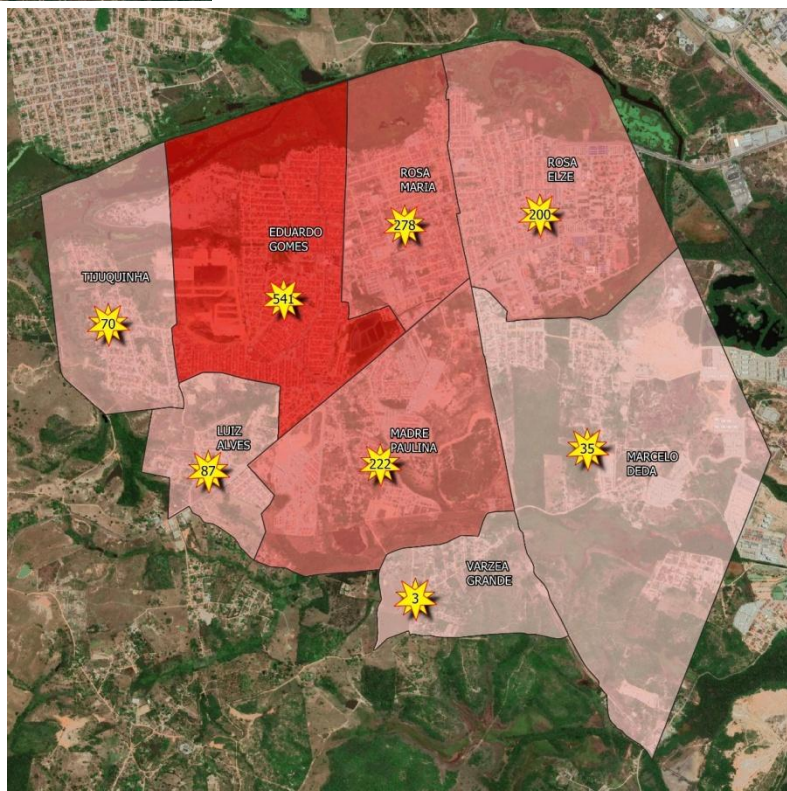
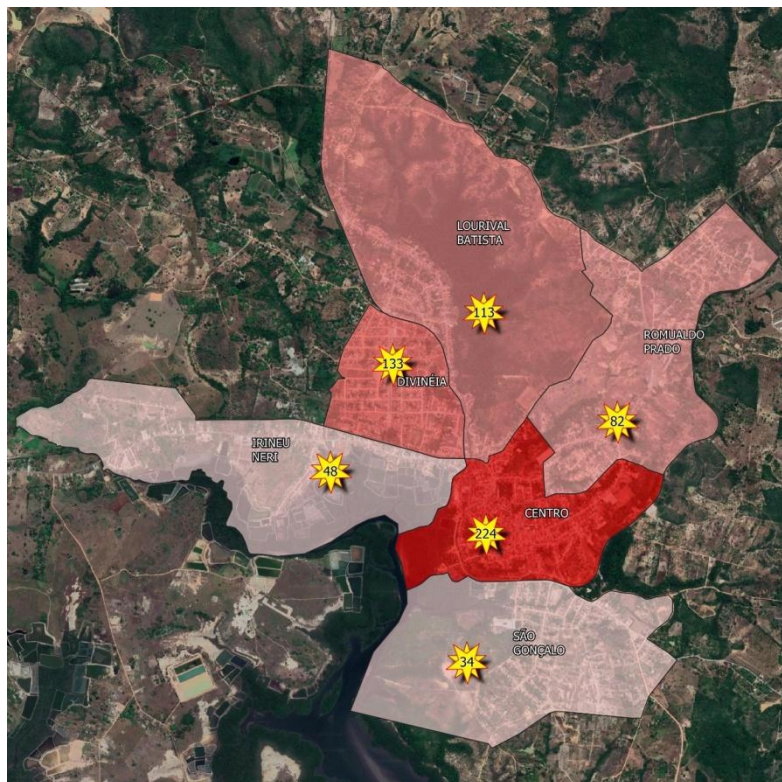

Mapas elaborados por Willyam Rawell Souza Correia, via Qgis v. 3.4.2.

Distribuição dos casos CONFIRMADOS ATIVOS (n= 44), segundo BAIRRO DE MORADIA:

Os **CASOS CONFIRMADOS ATIVOS** do município concentram-se, principalmente, no Eduardo Gomes, Madre Paulina, Rosa Maria e Centro. Os demais bairros/povoados de São Cristóvão, descritos no quadro abaixo, possuem registro de um caso confirmado em monitoramento, seja em isolamento domiciliar (n= 41) ou isolamento hospitalar (n= 3).

Bairro	N	%
Eduardo Gomes	7	15,91
Madre Paulina	5	11,36
Rosa Maria	4	9,09
Centro	3	6,82
Lourival Batista	2	4,55
Luiz Alves	2	4,55
Rosa Elze	2	4,55
São Gonçalo	2	4,55
Tijuquinha	2	4,55
Divineia	1	2,27
Povoado Aldeia	1	2,27
Povoado Colonia Miranda	1	2,27
Não identificado	12	27,27
Total	44	100

Fonte: Secretaria Municipal de Saúde, São Cristóvão, Sergipe, Brasil.

Distribuição dos casos SUSPEITOS ATIVOS (n= 81), segundo BAIRRO DE MORADIA:

Os **CASOS SUSPEITOS** do município concentram-se, principalmente, nos bairros Centro, Eduardo Gomes, Divineia e Rosa Elze. Os demais bairros/povoados de São Cristóvão, descritos no quadro abaixo, possuem registro de, pelo menos, um caso suspeito em monitoramento.

Bairro	N	%
Centro	9	11,11
Eduardo Gomes	9	11,11
Divineia	8	9,88
Rosa Elze	8	9,88
Povoado Caípe Velho	5	6,17
Romualdo Prado	5	6,17
Rosa Maria	5	6,17
Lourival Batista	4	4,94
Luiz Alves	3	3,70
São Gonçalo	3	3,70
Madre Paulina	2	2,47
Povoado Pedreiras	2	2,47
Povoado Rita Cacete	2	2,47
Tijuquinha	2	2,47
Irineu Nery	1	1,23
Povoado Colônia Miranda	1	1,23
Povoado Umbaubá	1	1,23
Várzea Grande	1	1,23
Não identificado	10	12,35
Total	81	100

Fonte: Secretaria Municipal de Saúde, São Cristóvão, Sergipe, Brasil.

Distribuição espacial dos casos SUSPEITOS (n= 81), segundo BAIRRO DE MORADIA:

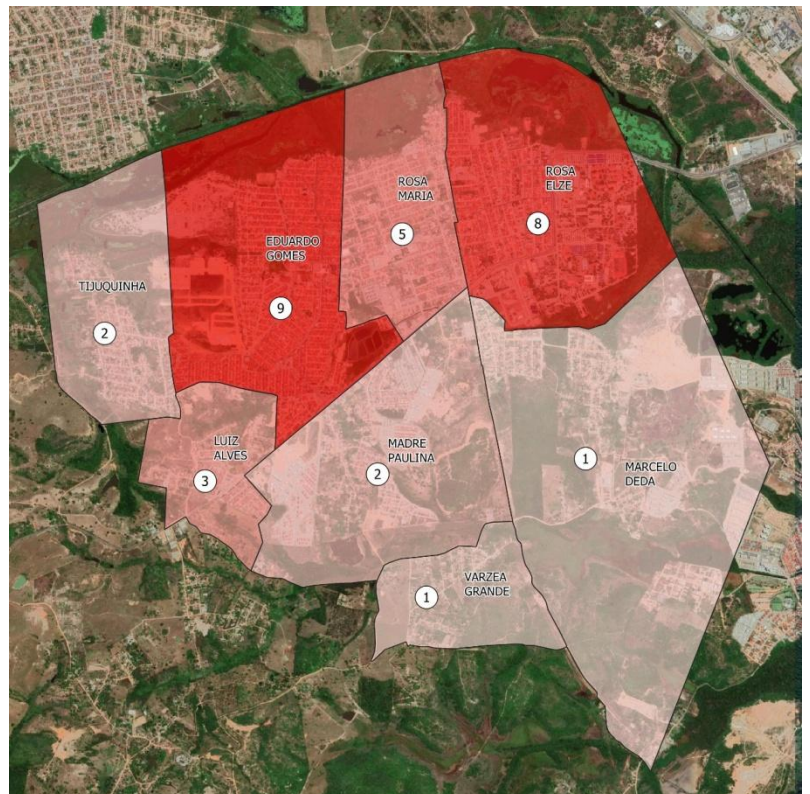
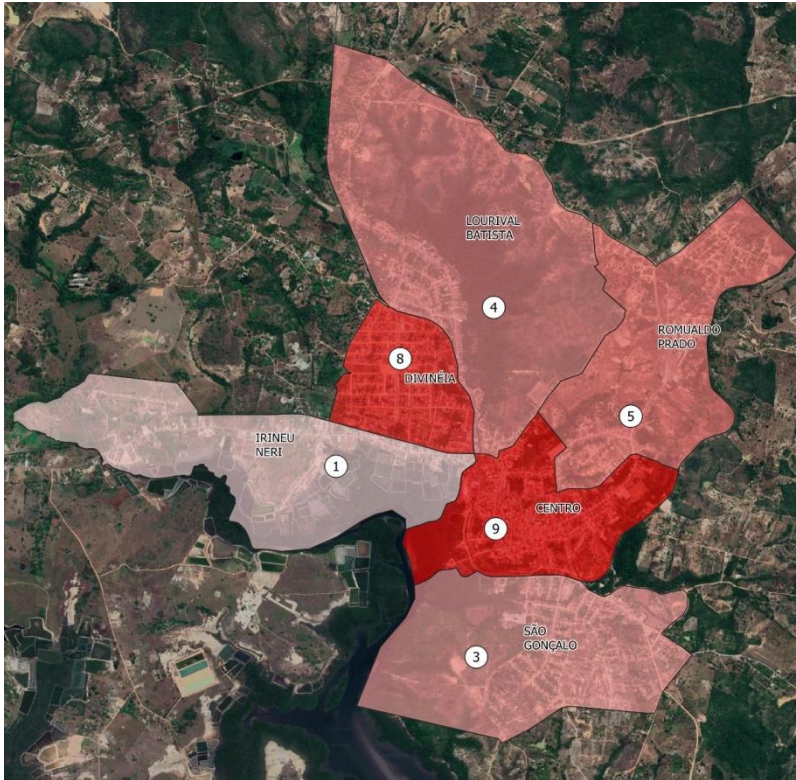

ÍNDICES DE ISOLAMENTO SOCIAL, SEGUNDO DIA, EM SÃO CRISTÓVÃO

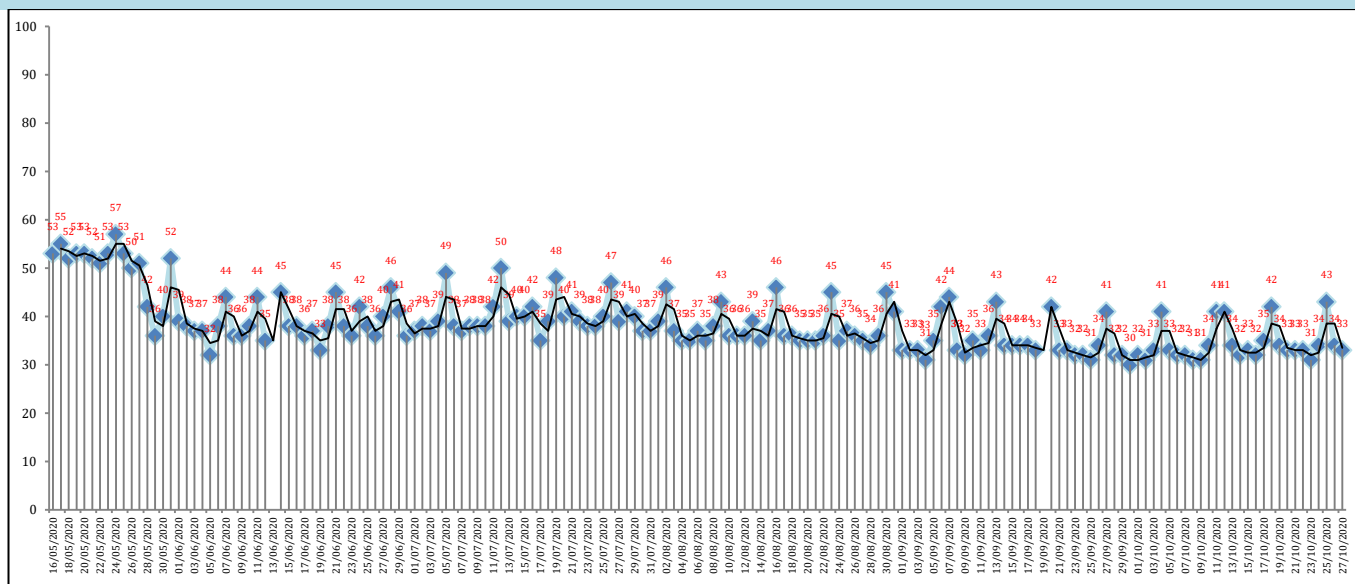

Fonte: Observatório de Sergipe via Plataforma Big Data Telco COVID-19. Secretaria de Estado da Saúde, Sergipe.

MÉDIA E DESVIO-PADRÃO DE INDICADORES EPIDEMIOLÓGICOS

Calculou-se a média e desvio-padrão dos últimos 15 dias/duas últimas semanas completas:

INDICADOR EPIDEMIOLÓGICO	MÉDIA e DESVIO-PADRÃO
Índices de Isolamento Social de São Cristóvão	34,40±3,44
Taxas de Incidência Semanal: São Cristóvão	5,50 a cada 10.000 habitantes±0,08
Taxas de Mortalidade Semanal: São Cristóvão	0,11 a cada 10.000 habitantes±0,16
Taxas de Incidência Semanal: Sergipe	84,79 a cada 100.000 habitantes±17,29
Taxas de Mortalidade Semanal: Sergipe	0,17 a cada 10.000 habitantes±0,00
Taxas de Ocupação de Leitos de UTI (Públicos): Sergipe*	54,12*±3,81
Taxas de Ocupação de Leitos de UTI (Privados): Sergipe*	44,93*±4,96
Taxas de Ocupação de Leitos de Enfermaria (Públicos): Sergipe*	45,73*±3,09
Taxas de Ocupação de Leitos de Enfermaria (Privados): Sergipe*	30,45*±5,50

Fonte: Secretaria Municipal de Saúde, São Cristóvão.

Nota: *A partir de 26/07/2020 a Taxa de Ocupação de Leitos passou a ser divulgada sem a diferenciação entre adulto e neonatal/pediátrico.

SÃO CRISTÓVÃO – CASOS NOVOS

TAXA DE INCIDÊNCIA e MÉDIA MÓVEL - SEMANAL

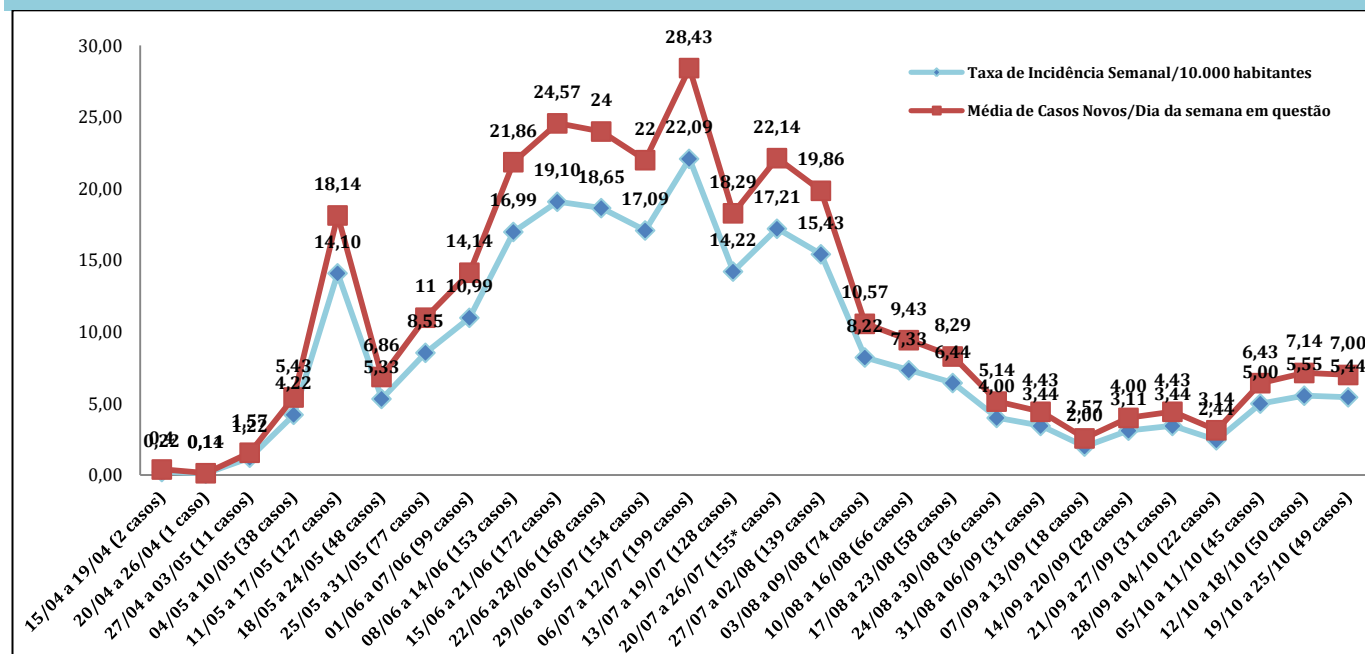

Fonte: Secretaria Municipal de Saúde, São Cristóvão.

Cálculo da Taxa de Incidência Semanal: Total de casos novos da semana ÷ População de São Cristóvão (90.072 habitantes) x 10.000.

Cálculo da Média de Casos Novos da Semana: Somatório de todos os casos novos da semana ÷ Total de dias da semana.

Podem-se considerar redução significativa se, no período de sete dias, houver diferença de -5 a -7,5 na média móvel em relação à semana/período anterior.

INTERVALOS SEMANAIS	TOTAL DE CASOS NOVOS DA SEMANA	MÉDIA DE CASOS NOVOS	DESVIO-PADRÃO	DIFERENÇA ENTRE AS MÉDIAS (CRITÉRIO DE REDUÇÃO: -5 a -7,5)	PORCENTAGEM ENTRE AS MÉDIAS
15/04 a 19/04 (5 dias)	2	0,40	0,55	0,00	0%
20/04 a 26/04 (7 dias)	1	0,14	0,38	-0,26	-64,29%
27/04 a 03/05 (7 dias)	11	1,57	1,62	1,43	+1.021,43%
04/05 a 10/05 (7 dias)	38	5,43	2,76	3,86	+245,45%
11/05 a 17/05 (7 dias)	127	18,14	24,28	12,71	+234,21%
18/05 a 24/05 (7 dias)	48	6,86	1,77	-11,29	-62,20%
25/05 a 31/05 (7 dias)	77	11,00	3,65	4,14	+60,42%
01/06 a 07/06 (7 dias)	99	14,14	7,63	3,14	+28,57%
08/06 a 14/06 (7 dias)	153	21,86	11,08	7,71	+54,55%
15/06 a 21/06 (7 dias)	172	24,57	26,26	2,71	+12,42%
22/06 a 28/06 (7 dias)	168	24,00	15,01	-0,57	-2,33%
29/06 a 05/07 (7 dias)	154	22,00	15,26	-2,00	-8,33%
06/07 a 12/07 (7 dias)	199	28,43	15,11	6,43	+29,22%
13/07 a 19/07 (7 dias)	128	18,29	9,89	-10,14	-35,68%
20/07 a 26/07 (7 dias)	155*	22,14	8,06	3,86	+21,09%
27/07 a 02/08 (7 dias)	139	19,86	10,81	-2,29	-10,32%
03/08 a 09/08 (7 dias)	74	10,57	6,70	-9,29	-46,76%
10/08 a 16/08 (7 dias)	66	9,43	5,88	-1,14	-10,81%
17/08 a 23/08 (7 dias)	58	8,29	3,86	-1,14	-12,12%
24/08 a 30/08 (7 dias)	36	5,14	2,73	-3,14	-37,93%
31/08 a 06/09 (7 dias)	31	4,43	4,28	-0,71	-13,89%
07/09 a 13/09 (7 dias)	18	2,57	2,76	-1,86	-41,94%
14/09 a 20/09 (7 dias)	28	4,00	1,63	1,43	+55,56%
21/09 a 27/09 (7 dias)	31	4,43	3,31	0,43	+10,71%
28/09 a 04/10 (7 dias)	22	3,14	1,57	-1,29	-29,03%
05/10 a 11/10 (7 dias)	45	6,43	4,35	3,29	+104,55%
12/10 a 18/10 (7 dias)	50	7,14	6,31	0,71	+11,11%
19/10 a 25/10 (7 dias)	49	7,00	4,76	-0,14	-2,00%

Fonte: Secretaria Municipal de Saúde, São Cristóvão.

Notação: Entre 06/07 e 12/07 houve um aumento no número de casos novos em razão de demanda reprimida no LACEN. *Entre 20/07 e 26/07 foram incluídos apenas os casos oficiais, com exclusão da demanda reprimida identificada no E-SUS VE (n= 124).

SÃO CRISTÓVÃO - ÓBITOS

TAXA DE MORTALIDADE e MÉDIA MÓVEL SEMANAIS A PARTIR DA DATA OFICIAL DO ÓBITO

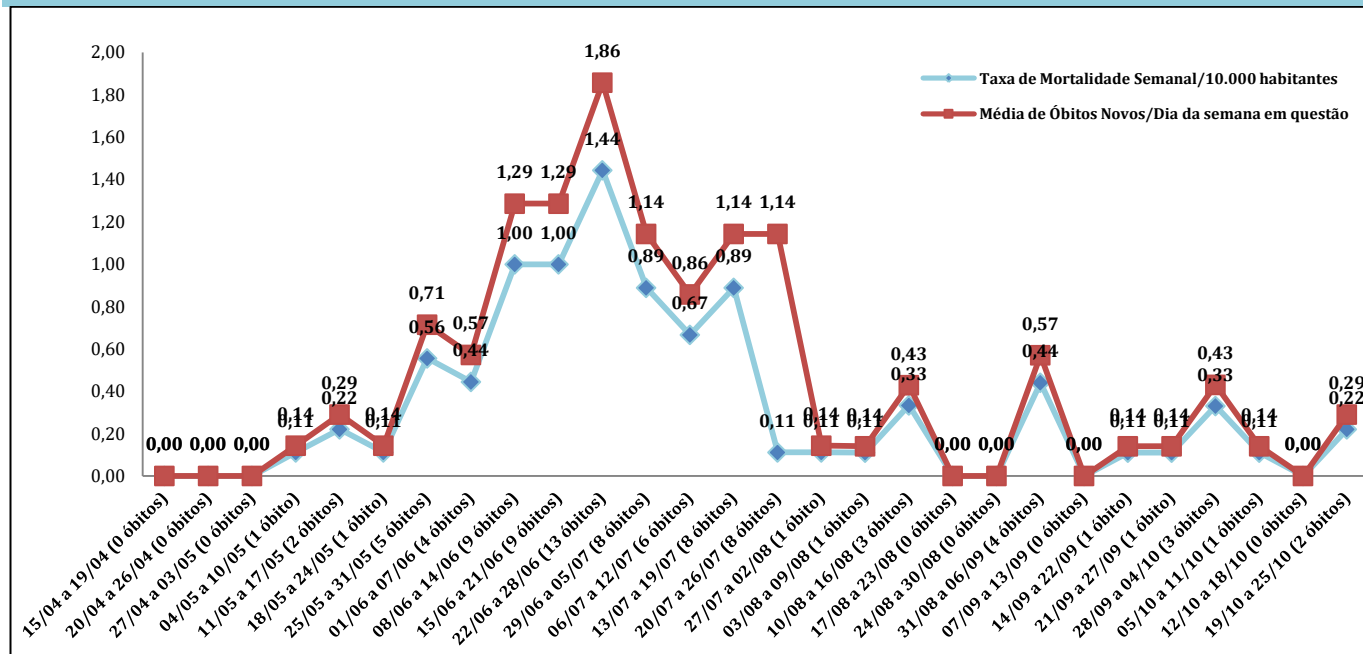

Fonte: Secretaria Municipal de Saúde, São Cristóvão.

Cálculo da Taxa de Mortalidade Semanal: Total de óbitos novos da semana ÷ População de São Cristóvão (90.072 habitantes) x 10.000.

Cálculo da Média de Óbitos Novos da Semana: Somatório de todos os óbitos novos da semana ÷ Total de dias da semana.

Pode-se considerar redução significativa se, no período de sete dias, houver diferença de -5 a -7,5 na média móvel em relação à semana/período anterior.

INTERVALOS SEMANAIS	TOTAL DE ÓBITOS NOVOS DA SEMANA	MÉDIA DE ÓBITOS NOVOS	DESVIO-PADRÃO	DIFERENÇA ENTRE AS MÉDIAS (CRITÉRIO DE REDUÇÃO: -5 a -7,5)	PORCENTAGEM ENTRE AS MÉDIAS
15/04 a 19/04 (5 dias)	0	0,00	0,00	0,00	0,00%
20/04 a 26/04 (7 dias)	0	0,00	0,00	0,00	0,00%
27/04 a 03/05 (7 dias)	0	0,00	0,00	0,00	0,00%
04/05 a 10/05 (7 dias)	1	0,14	0,38	0,14	0,00%
11/05 a 17/05 (7 dias)	2	0,29	0,76	0,14	100,00%
18/05 a 24/05 (7 dias)	1	0,14	0,38	-0,29	-66,67%
25/05 a 31/05 (7 dias)	5	0,71	0,76	0,57	400,00%
01/06 a 07/06 (7 dias)	4	0,57	0,79	-0,14	-20,00%
08/06 a 14/06 (7 dias)	9	1,29	0,76	0,71	125,00%
15/06 a 21/06 (7 dias)	9	1,29	0,76	0,00	0,00%
22/06 a 28/06 (7 dias)	13	1,86	2,41	0,57	44,44%
29/06 a 05/07 (7 dias)	8	1,14	0,69	-0,71	-38,46%
06/07 a 12/07 (7 dias)	6	0,86	0,69	-0,29	-25,00%
13/07 a 19/07 (7 dias)	8	1,14	0,90	0,29	33,33%
20/07 a 26/07 (7 dias)	8	1,14	1,07	0,00	0,00%
27/07 a 02/08 (7 dias)	1	0,14	0,38	-1,00	-87,50%
03/08 a 09/08 (7 dias)	1	0,14	0,38	-	-
10/08 a 16/08 (7 dias)	3	0,43	0,53	0,29	-
17/08 a 23/08 (7 dias)	0	0,00	0,00	-0,43	-100,00%
24/08 a 30/08 (7 dias)	0	0,00	0,00	-	-
31/08 a 06/09 (7 dias)	4	0,57	0,79	0,57	-
07/09 a 13/09 (7 dias)	0	0	0	-0,57	-100,00%
14/09 a 20/09 (7 dias)	1	0,14	0,38	0,14	-
21/09 a 27/09 (7 dias)	1	0,14	0,38	-	-
28/09 a 04/10 (7 dias)	3	0,43	0,53	0,29	+200,00%
05/10 a 11/10 (7 dias)	1	0,14	0,38	-0,29	-66,67%
12/10 a 18/10 (7 dias)	0	0,00	0,00	-0,14	-100,00%
19/10 a 25/10 (7 dias)	2	0,29	0,49	-	-

Fonte: Secretaria Municipal de Saúde, São Cristóvão.

Notação: A distribuição dos óbitos do município foi realizada a partir da data oficial do óbito, uma vez que há diferenças significativas entre a data oficial do óbito (quando de fato ocorreu o óbito) e a posterior data da oficialização/divulgação pela SES.

SERGIPE – CASOS NOVOS

TAXA DE INCIDÊNCIA e MÉDIA MÓVEL - SEMANAL

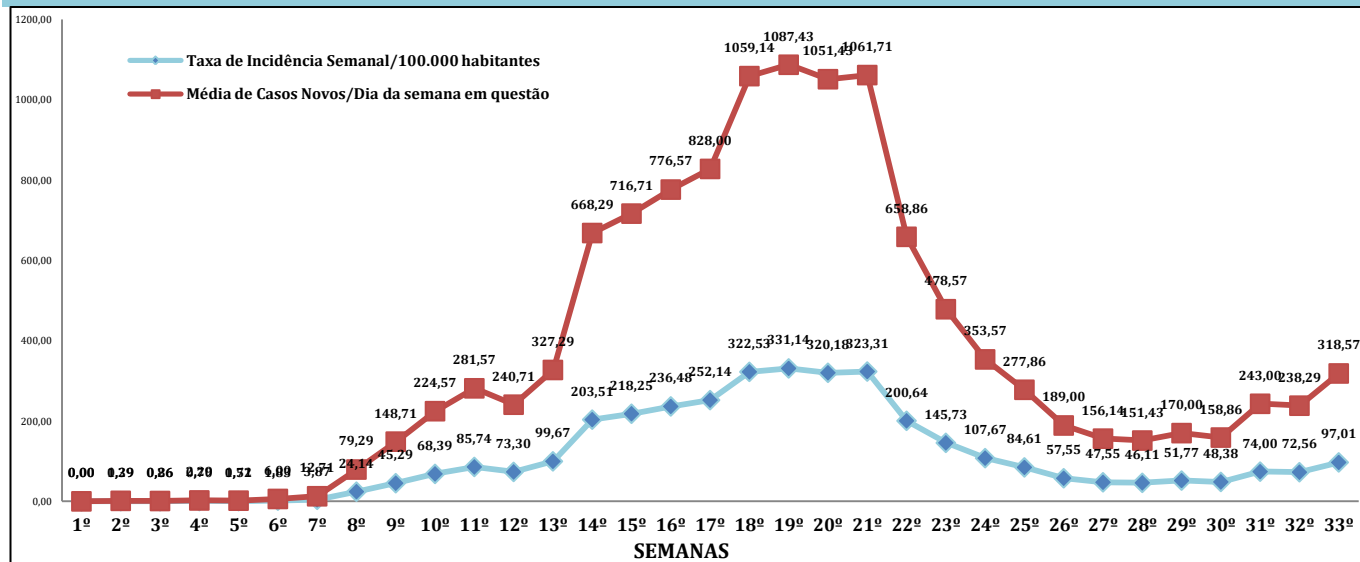

Fonte: Secretaria de Estado da Saúde, Sergipe, Brasil.

Cálculo da Taxa de Incidência Semanal: Total de casos novos da semana ÷ População de Sergipe (2.298.696 habitantes) x 100.000.

Cálculo da Média de Casos Novos da Semana: Somatório de todos os casos novos da semana ÷ Total de dias da semana.

Pode-se considerar redução significativa se, no período de sete dias, houver diferença de -5 a -7,5 na média móvel em relação à semana/período anterior.

INTERVALOS SEMANAIS	TOTAL DE CASOS NOVOS DA SEMANA	MÉDIA DE CASOS NOVOS	DESVIO-PADRÃO	DIFERENÇA ENTRE AS MÉDIAS (CRITÉRIO DE REDUÇÃO: -5 a -7,5)	PORCENTAGEM ENTRE AS MÉDIAS
14/03 e 15/03 (2 dias)	0	0,00	0,00	0,00	0,00%
16/03 a 22/03 (7 dias)	9	1,29	1,60	1,29	-
23/03 a 29/03 (7 dias)	6	0,86	1,86	-0,43	-33,33%
30/03 a 05/04 (7 dias)	16	2,29	1,80	1,43	+166,67%
06/04 a 12/04 (7 dias)	12	1,71	1,50	-0,57	-25,00%
13/04 a 19/04 (7 dias)	42	6,00	5,74	4,29	+250,00%
20/04 a 26/04 (7 dias)	89	12,71	8,58	6,71	+111,90%
27/04 a 03/05 (7 dias)	555	79,29	32,46	66,57	+523,60%
04/05 a 10/05 (7 dias)	1.041	148,71	65,38	69,43	+87,57%
11/05 a 17/05 (7 dias)	1.572	224,57	102,34	75,86	+51,01%
18/05 a 24/05 (7 dias)	1.971	281,57	110,31	57,00	+25,38%
25/05 a 31/05 (7 dias)	1.685	240,71	75,84	-40,86	-14,51%
01/06 a 07/06 (7 dias)	2.291	327,29	82,45	86,57	+35,96%
08/06 a 14/06 (7 dias)	4.678	668,29	381,80	341,00	+104,19%
15/06 a 21/06 (7 dias)	5.017	716,71	441,47	48,43	+7,25%
22/06 a 28/06 (7 dias)	5.436	776,57	371,24	59,86	+8,35%
29/06 a 05/07 (7 dias)	5.796	828,00	519,04	51,43	+6,62%
06/07 a 12/07 (7 dias)	7.414	1.059,14	365,13	231,14	+27,92%
13/07 a 19/07 (7 dias)	7.612	1.087,43	523,64	28,29	+2,67%
20/07 a 26/07 (7 dias)	7.360	1.051,43	424,16	-36,00	-3,31%
27/07 a 02/08 (7 dias)	7.432	1.061,71	380,71	10,29	+0,98%
03/08 a 09/08 (7 dias)	4.612	658,86	224,10	-402,86	-37,94%
10/08 a 16/08 (7 dias)	3.350	478,57	217,03	-180,29	-27,36%
17/08 a 23/08 (7 dias)	2.475	353,57	70,84	-125,00	-26,12%
24/08 a 30/08 (7 dias)	1.945	277,86	115,56	-75,71	-21,41%
31/08 a 06/09 (7 dias)	1.323	189,00	58,32	-88,86	-31,98%
07/09 a 13/09 (7 dias)	1.093	156,14	76,41	-32,86	-17,38%
14/09 a 20/09 (7 dias)	1.060	151,43	47,38	-4,71	-3,02%
21/09 a 27/09 (7 dias)	1.190	170,00	44,03	18,57	+12,26%
28/09 a 04/10 (7 dias)	1.112	158,86	48,78	-11,14	-6,55%
05/10 a 11/10 (7 dias)	1.701	243,00	86,15	84,14	+52,97%
12/10 a 18/10 (7 dias)	1.668	238,29	114,94	-4,71	-1,94%
19/10 a 25/10 (7 dias)	2.230	318,57	134,61	80,29	+33,69%

Fonte: Secretaria de Estado da Saúde, Sergipe, Brasil.

RANKING DOS PRINCIPAIS INDICADORES DOS 75 MUNICÍPIOS DE SERGIPE

Posição	Casos confirmados (acumulado)		Óbitos (acumulado)	
	Município	Nº absoluto	Município	Nº absoluto
1º	Aracaju	38.183	Aracaju	792
2º	Itabaiana	4.783	Nossa Senhora do Socorro	196
3º	Nossa Senhora do Socorro	3.806	Itabaiana	94
4º	Lagarto	2.874	Lagarto	92
5º	Estância	2.736	São Cristóvão	91
6º	São Cristóvão	2.307	Estância	81
7º	Tobias Barreto	1.654	Tobias Barreto	40
8º	Barra dos Coqueiros	1.374	Simão Dias	39
9º	Nossa Senhora da Glória	1.243	Propriá	37
10º	Simão Dias	1.240	Itaporanga D'Ajuda	32
11º	Propriá	1.212	Itabaianinha	32
12º	Itaporanga D'Ajuda	1.023	Barra dos Coqueiros	27
13º	Itabaianinha	1.014	Nossa Senhora das Dores	26
14º	Carira	987	Nossa Senhora da Glória	25
15º	Nossa Senhora das Dores	832	Umbaúba	24
16º	Capela	810	Japaratuba	22
17º	Umbaúba	806	Cristinápolis	21
18º	Campo do Brito	767	Laranjeiras	21
19º	Areia Branca	746	Carira	20
20º	Moita Bonita	729	Maruim	20
21º	Porto da Folha	719	Capela	19
22º	Aquidabã	698	Areia Branca	19
23º	Poço Verde	667	Poço Verde	18
24º	Boquim	656	Riachão do Dantas	18
25º	Riachão do Dantas	567	Frei Paulo	18
26º	Frei Paulo	528	Porto da Folha	17
27º	Canindé de São Francisco	518	Neópolis	17
28º	Neópolis	452	Aquidabã	16
29º	Ribeirópolis	438	Boquim	16
30º	Cedro de São João	431	Ribeirópolis	14
31º	Malhador	413	Malhador	14
32º	Riachuelo	393	Carmópolis	14
33º	Siriri	393	Campo do Brito	12
34º	Cristinápolis	366	Pacatuba	12
35º	Divina Pastora	350	Salgado	12
36º	Japaratuba	339	Indiaroba	12
37º	Laranjeiras	329	Ilha das Flores	11
38º	Rosário do Catete	327	Poço Redondo	11
39º	Araúá	324	Cedro de São João	10
40º	Pacatuba	324	Pirambu	10
41º	Maruim	315	Moita Bonita	9
42º	Monte Alegre de Sergipe	315	Canindé de São Francisco	9

Posição	Casos confirmados (acumulado)		Óbitos (acumulado)	
	Município	Nº absoluto	Município	Nº absoluto
43º	Carmópolis	295	Riachuelo	9
44º	São Domingos	277	Araúá	9
45º	Santo Amaro das Brotas	276	Tomar do Geru	9
46º	Santa Luzia do Itanhy	267	Santo Amaro das Brotas	8
47º	Tomar do Geru	243	Pinhão	8
48º	Telha	231	São Domingos	7
49º	Santana do São Francisco	222	Santana do São Francisco	7
50º	Nossa Senhora da Aparecida	215	Brejo Grande	7
51º	Ilha das Flores	210	Siriri	6
52º	Salgado	210	Monte Alegre de Sergipe	6
53º	Poço Redondo	196	Nossa Senhora da Aparecida	6
54º	Macambira	185	Japoatã	6
55º	Pedrinhas	175	Muribeca	6
56º	Brejo Grande	173	Gararu	6
57º	São Miguel do Aleixo	173	Rosário do Catete	5
58º	Indiaroba	158	Santa Luzia do Itanhy	5
59º	General Maynard	144	Nossa Senhora de Lourdes	5
60º	Malhada dos Bois	123	Divina Pastora	4
61º	Santa Rosa de Lima	121	General Maynard	4
62º	Graccho Cardoso	110	Santa Rosa de Lima	4
63º	Pirambu	104	São Francisco	4
64º	Japoatã	101	Macambira	3
65º	Pinhão	96	Pedrinhas	3
66º	São Francisco	92	Telha	2
67º	Canhoba	90	São Miguel do Aleixo	2
68º	Muribeca	88	Graccho Cardoso	2
69º	Nossa Senhora de Lourdes	88	Pedra Mole	2
70º	Pedra Mole	77	Amparo de São Francisco	2
71º	Amparo de São Francisco	74	Malhada dos Bois	1
72º	Cumbe	72	Cumbe	1
73º	Feira Nova	71	Feira Nova	1
74º	Gararu	60	Canhoba	0
75º	Itabi	43	Itabi	0

Fonte: Secretaria de Estado da Saúde, Sergipe, Brasil. Disponível em: <https://todoscontraocorona.net.br/>.

Nota: Os dados apresentados no quadro acima podem sofrer diferenças com o divulgado em boletins diários de cada município, em razão de atraso no envio dos dados por parte do respectivo município para a Secretaria de Estado da Saúde de Sergipe.



Posição	Taxa de Mortalidade/100.000 habitantes		Taxa de Incidência/100.000 habitantes	
	Município	Taxa	Município	Taxa
1.	Cedro de São João	169,6	Cedro de São João	7308,8
2.	Ilha das Flores	129,1	Telha	7158,4
3.	Propriá	124,9	Divina Pastora	6812
4.	Pinhão	121,7	Moita Bonita	6431,4
5.	Aracaju	120,5	Aracaju	5811,6
6.	General Maynard	119,5	Itabaiana	5012,2
7.	Cristinápolis	117,5	Barra dos Coqueiros	4518,7
8.	Japarutuba	117,4	Carira	4469,7
9.	Estância	117,1	Siriri	4419,2
10.	Frei Paulo	116,7	São Miguel do Aleixo	4402
11.	Maruim	116,2	General Maynard	4303,6
12.	Malhador	111	Campo do Brito	4235,5
13.	Pirambu	107,8	Propriá	4091
14.	São Francisco	107,4	Areia Branca	4023,3
15.	Nossa Senhora do Socorro	106,7	Estância	3954,7
16.	Areia Branca	102,5	Riachuelo	3848
17.	Santa Rosa de Lima	102,2	Frei Paulo	3423,9
18.	São Cristóvão	101	Nossa Senhora da Glória	3366,4
19.	Itabaiana	98,5	Malhada dos Bois	3340,6
20.	Nossa Senhora das Dores	97,6	Malhador	3273,1
21.	Simão Dias	96,3	Aquidabã	3237
22.	Umbaúba	94,9	Araúá	3222
23.	Itaporanga D'Ajuda	93,1	Umbaúba	3186,5
24.	Riachão do Dantas	90,9	Tobias Barreto	3169,1
25.	Neópolis	90,8	Nossa Senhora das Dores	3124,4
26.	Carira	90,6	Amparo de São Francisco	3117,1
27.	Santana do São Francisco	90	Santa Rosa de Lima	3092,3
28.	Araúá	89,5	Simão Dias	3062,9
29.	Barra dos Coqueiros	88,8	Rosário do Catete	3012,4
30.	Riachuelo	88,1	Itaporanga D'Ajuda	2977,6
31.	Lagarto	88,1	Riachão do Dantas	2862,9
32.	Amparo de São Francisco	84,2	Santana do São Francisco	2853,5
33.	Brejo Grande	84,2	Poço Verde	2811
34.	Carmópolis	84,2	Lagarto	2752,7
35.	Pacatuba	83,2	Macambira	2673,8
36.	Moita Bonita	79,4	São Cristóvão	2561,3
37.	Muribeca	78,7	Porto da Folha	2514,3
38.	Divina Pastora	77,9	São Domingos	2487,2
39.	Nossa Senhora de Lourdes	77,1	São Francisco	2470,5
40.	Tobias Barreto	76,6	Ilha das Flores	2464,8
41.	Itabaianinha	76,3	Boquim	2446,3
42.	Poço Verde	75,9	Nossa Senhora da Aparecida	2444,3
43.	Ribeirópolis	75,1	Itabaianinha	2418,4
44.	Aquidabã	74,2	Neópolis	2414,7
45.	Laranjeiras	70,4	Capela	2367,5
46.	Nossa Senhora da Aparecida	68,2	Pedra Mole	2361,2

Posição	Taxa de Mortalidade/100.000 habitantes		Taxa de Incidência/100.000 habitantes	
	Município	Taxa	Município	Taxa
47.	Nossa Senhora da Glória	67,7	Ribeirópolis	2348,3
48.	Siriri	67,5	Santo Amaro das Brotas	2280,6
49.	Indiaroba	66,8	Pacatuba	2245,6
50.	Tomar do Geru	66,5	Canhoba	2245,5
51.	Campo do Brito	66,3	Monte Alegre de Sergipe	2095,7
52.	Santo Amaro das Brotas	66,1	Brejo Grande	2082,1
53.	São Domingos	62,9	Nossa Senhora do Socorro	2072,7
54.	Telha	62	Cristinápolis	2047,7
55.	Pedra Mole	61,3	Santa Luzia do Itanhy	1902,4
56.	Salgado	60	Graccho Cardoso	1890,7
57.	Boquim	59,7	Maruim	1830
58.	Porto da Folha	59,4	Pedrinhas	1822,5
59.	Capela	55,5	Japaratuba	1808,7
60.	Gararu	51,7	Cumbe	1805,9
61.	São Miguel do Aleixo	50,9	Tomar do Geru	1795,2
62.	Rosário do Catete	46,1	Carmópolis	1773,5
63.	Japoatã	44,7	Canindé de São Francisco	1732,4
64.	Macambira	43,4	Pinhão	1459,9
65.	Monte Alegre de Sergipe	39,9	Nossa Senhora de Lourdes	1357,4
66.	Santa Luzia do Itanhy	35,6	Feira Nova	1271,5
67.	Graccho Cardoso	34,4	Muribeca	1154,1
68.	Poço Redondo	31,6	Pirambu	1120,7
69.	Pedrinhas	31,2	Laranjeiras	1103,1
70.	Canindé de São Francisco	30,1	Salgado	1050,1
71.	Malhada dos Bois	27,2	Indiaroba	879,9
72.	Cumbe	25,1	Itabi	877
73.	Feira Nova	17,9	Japoatã	751,8
74.	Canhoba	0	Poço Redondo	563,6
75.	Itabi	0	Gararu	517,1

Fonte: Secretaria de Estado da Saúde, Sergipe, Brasil. Disponível em: <https://todoscontraocorona.net.br/>.

Nota: As taxas de mortalidade e de incidência apresentadas acima são calculadas a partir da divisão do número total absoluto de casos confirmados e de óbitos de cada município (respectivamente) pelo número estimado de habitantes para 2019 de cada município, multiplicados por 100.000. Significa que, a cada 100.000 habitantes de determinado território/município, há/haveriam x (valor da taxa) casos confirmados novos (taxa de incidência) e x (valor da taxa) óbitos (taxa de mortalidade), respectivamente.

Posição	Letalidade		Índice de Isolamento Social	
	Município	Percentual	Município	Percentual
1.	Gararu	10	Pinhão	57%
2.	Pirambu	9,6	Tomar do Geru	56%
3.	Pinhão	8,3	Malhada dos Bois	50%
4.	Indiaroba	7,6	Itabi	50%
5.	Muribeca	6,8	Canhoba	45%
6.	Japarutuba	6,5	Frei Paulo	43%
7.	Laranjeiras	6,4	Riachuelo	42%
8.	Maruim	6,3	Amparo de São Francisco	42%
9.	Japoatã	5,9	Indiaroba	42%
10.	Cristinápolis	5,7	Monte Alegre de Sergipe	42%
11.	Nossa Senhora de Lourdes	5,7	Poço Redondo	42%
12.	Salgado	5,7	Riachão do Dantas	41%
13.	Poço Redondo	5,6	Araúá	40%
14.	Ilha das Flores	5,2	Nossa Senhora de Lourdes	40%
15.	Nossa Senhora do Socorro	5,1	Santo Amaro das Brotas	40%
16.	Carmópolis	4,7	Porto da Folha	40%
17.	São Francisco	4,3	Cedro de São João	39%
18.	Brejo Grande	4	Aquidabã	39%
19.	São Cristóvão	3,9	Ilha das Flores	38%
20.	Neópolis	3,8	São Francisco	38%
21.	Pacatuba	3,7	Umbaúba	38%
22.	Tomar do Geru	3,7	Pacatuba	38%
23.	Frei Paulo	3,4	Maruim	37%
24.	Malhador	3,4	Malhador	37%
25.	Santa Rosa de Lima	3,3	Pirambu	37%
26.	Riachão do Dantas	3,2	Areia Branca	37%
27.	Santana do São Francisco	3,2	Simão Dias	37%
28.	Lagarto	3,2	Carira	37%
29.	Itabaianinha	3,2	Nossa Senhora da Aparecida	37%
30.	Ribeirópolis	3,2	Japoatã	37%
31.	Propriá	3,1	Macambira	37%
32.	Nossa Senhora das Dores	3,1	Pedrinhas	37%
33.	Simão Dias	3,1	Estância	36%
34.	Itaporanga D'Ajuda	3,1	Nossa Senhora do Socorro	36%
35.	Estância	3	Nossa Senhora das Dores	36%
36.	Umbaúba	3	Itabaianinha	36%
37.	Santo Amaro das Brotas	2,9	Cristinápolis	35%
38.	General Maynard	2,8	Japarutuba	35%
39.	Araúá	2,8	Santa Rosa de Lima	35%
40.	Nossa Senhora da Aparecida	2,8	Santana do São Francisco	35%
41.	Amparo de São Francisco	2,7	Divina Pastora	35%
42.	Poço Verde	2,7	Laranjeiras	35%
43.	Pedra Mole	2,6	Rosário do Catete	35%
44.	Areia Branca	2,5	Santa Luzia do Itanhy	35%
45.	São Domingos	2,5	Canindé de São Francisco	35%
46.	Tobias Barreto	2,4	Cumbe	35%

Posição	Letalidade		Índice de Isolamento Social	
	Município	Percentual	Município	Percentual
47.	Boquim	2,4	Aracaju	34%
48.	Porto da Folha	2,4	Itaporanga D'Ajuda	34%
49.	Cedro de São João	2,3	Lagarto	34%
50.	Riachuelo	2,3	Muribeca	34%
51.	Aquidabã	2,3	Tobias Barreto	34%
52.	Capela	2,3	Poço Verde	34%
53.	Aracaju	2,1	Nossa Senhora da Glória	34%
54.	Itabaiana	2	Campo do Brito	34%
55.	Carira	2	Salgado	34%
56.	Barra dos Coqueiros	2	Propriá	33%
57.	Nossa Senhora da Glória	2	São Cristóvão	33%
58.	Monte Alegre de Sergipe	1,9	Neópolis	33%
59.	Santa Luzia do Itanhy	1,9	Brejo Grande	33%
60.	Graccho Cardoso	1,8	Ribeirópolis	33%
61.	Pedrinhas	1,7	Boquim	33%
62.	Canindé de São Francisco	1,7	Graccho Cardoso	33%
63.	Campo do Brito	1,6	Itabaiana	32%
64.	Macambira	1,6	Carmópolis	32%
65.	Siriri	1,5	Barra dos Coqueiros	31%
66.	Rosário do Catete	1,5	Capela	31%
67.	Cumbe	1,4	Gararu	31%
68.	Feira Nova	1,4	General Maynard	30%
69.	Moita Bonita	1,2	Moita Bonita	30%
70.	São Miguel do Aleixo	1,2	Siriri	30%
71.	Divina Pastora	1,1	São Domingos	30%
72.	Telha	0,9	Telha	25%
73.	Malhada dos Bois	0,8	Feira Nova	23%
74.	Canhoba	0	Pedra Mole	Não calculado
75.	Itabi	0	São Miguel do Aleixo	Não calculado

Observações do Gerente de Epidemiologia e Informação da Secretaria Municipal de Saúde de São Cristóvão (José Marcos de Jesus Santos):

“Números absolutos não devem ser vistos isoladamente para entendimento do real contexto/evolução epidemiológica de doenças infectocontagiosas, pois quanto mais populoso for o município/estado/país, infere-se haver uma maior possibilidade de registrar mais casos novos e/ou óbitos se considerarmos o mesmo intervalo de tempo desde os primeiros registros nos diferentes locais. Por esta razão, recomenda-se o cálculo das taxas de incidência e de mortalidade por períodos específicos e também acumuladas, que por sua vez estimarão o número de casos novos e de óbitos levando-se em consideração o total de habitantes de cada local estudado, bem como a análise das médias móveis semanais ou quinzenais de casos novos e/ou óbitos, desde os primeiros registros da doença em questão. Além disso, no contexto da COVID-19, a taxa de letalidade é um outro dado que pode estar viesado, se analisada isoladamente, pois quanto menor o número de casos confirmados em determinado município/estado/país, maior tende a ser a taxa de letalidade a depender do número de óbitos já registrados - e vice-versa: quanto maior o número de casos confirmados, menor tende a ser a taxa de letalidade. Existe ainda o fato de muitos sintomáticos leves não procurarem um serviço de saúde e, conseqüentemente, não serem testados, o que impacta diretamente no total de casos confirmados - isso pode fazer o vírus parecer mais mortal do que realmente é [maior letalidade] por conta destes casos leves que não foram detectados.”

PERFIL SOCIODEMOGRÁFICO CASOS CONFIRMADOS (n= 2.307) - SÃO CRISTÓVÃO

➤ Distribuição de casos confirmados de São Cristóvão, segundo SEXO BIOLÓGICO

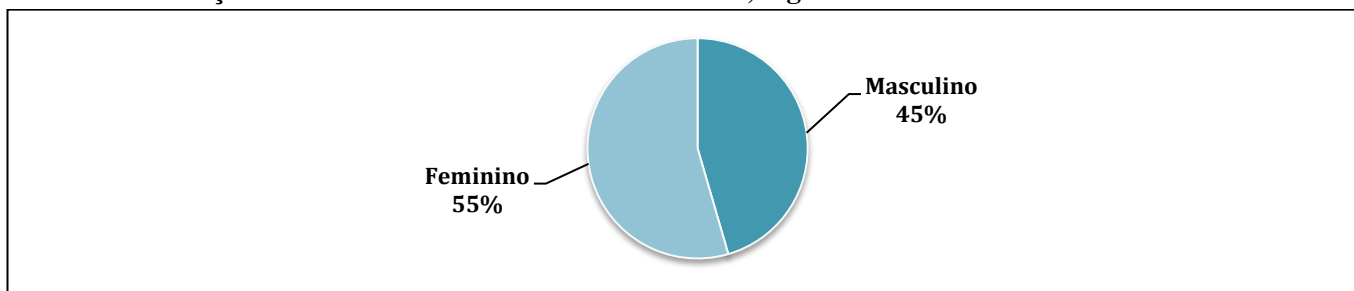

Fonte: Secretaria Municipal de Saúde, São Cristóvão, Sergipe, Brasil.

➤ Distribuição de casos confirmados de São Cristóvão, segundo FAIXA ETÁRIA

A média/mediana e desvio-padrão de idade dos casos confirmados de São Cristóvão é de 40,64/39,02±16,85 anos, com mínima de 02 dias e máxima de 106 anos.

Faixa etária	N	%
00 a 20 anos	170	7,37
21 a 30 anos	468	20,29
31 a 40 anos	582	25,23
41 a 50 anos	460	19,94
51 a 60 anos	253	10,97
61 a 70 anos	147	6,37
71 a 80 anos	76	3,29
81 anos ou mais	45	1,95
Ignorado	106	4,59
Total	2.307	100

Fonte: Secretaria Municipal de Saúde, São Cristóvão, Sergipe, Brasil.

➤ Distribuição de casos confirmados de São Cristóvão, segundo SINTOMATOLOGIA

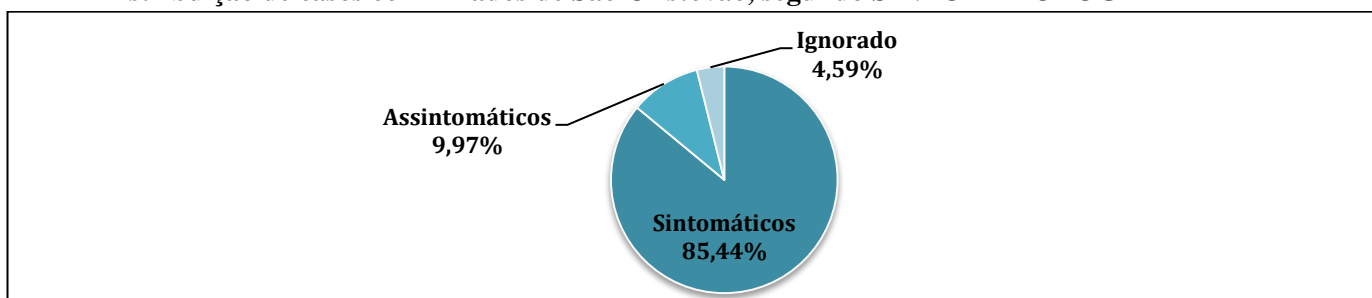

Fonte: Secretaria Municipal de Saúde, São Cristóvão, Sergipe, Brasil.

Conforme observado na figura acima, 85,44% (n= 1.971) dos casos confirmados eram sintomáticos. Dentre estes, há predominância de tosse e/ou cefaleia e/ou febre e/ou dor na garganta.

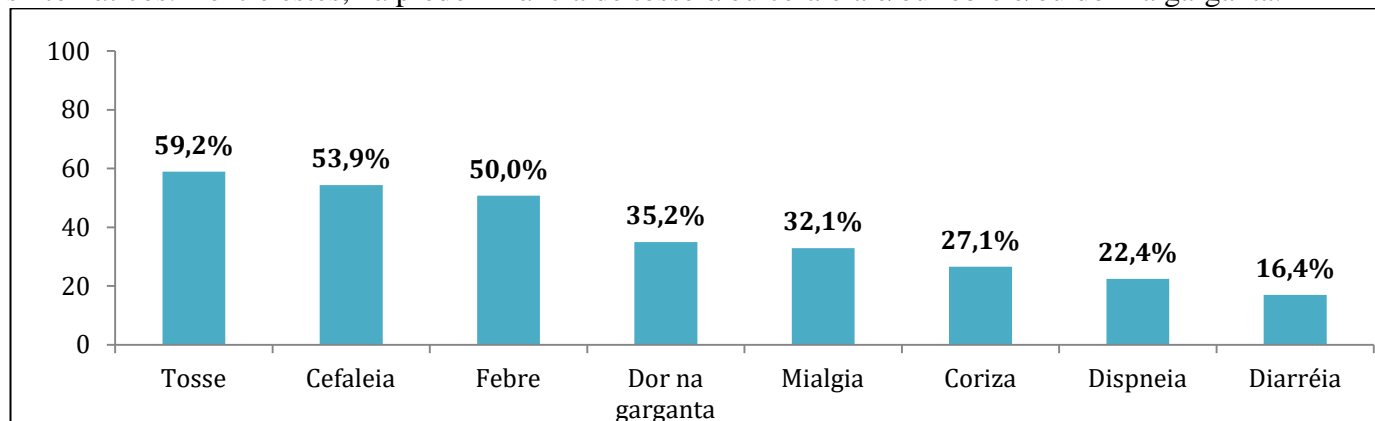

Fonte: Secretaria Municipal de Saúde, São Cristóvão, Brasil.

► Distribuição de casos confirmados de São Cristóvão, segundo OUTRAS VARIÁVEIS

Variáveis	N	%
Raça/Cor da pele		
Amarela	43	1,86
Branca	100	4,33
Preta	122	5,29
Indígena	02	0,09
Parda	1934	83,83
Ignorado	106	4,59
Profissional de serviço de saúde:	343	
Profissional de segurança pública:	91	
Comorbidades		
Sim	509	22,06
Não	1692	73,34
Ignorado	106	4,59
Comorbidades referidas		
Hipertensão Arterial Sistêmica	306	
Diabetes	159	
Doença Cardíaca	84	
Doença Respiratória	63	
Imunossupressão	16	
Doença Cromossômica	07	
Gestante Alto Risco	04	



Testagem para COVID-19	N	%
Tipo de teste dos casos confirmados		
RT-PCR	1137	49,28
Teste rápido a partir de punção digital	918	39,79
Sorologia	146	6,33
Ignorado	106	4,59
Local de realização dos testes de casos confirmados		
Unidades Básicas de Saúde de São Cristóvão	740	32,08
Unidade de Saúde Pública fora do município	565	24,49
Unidade de Saúde Privada	521	22,58
Unidade de Urgência 24h Manoel Eustáquio Neto/São Cristóvão	247	10,71
Hospital Nosso Senhor dos Passos	128	5,55
Ignorado	106	4,59
Total de testes realizados pelo município (negativos e positivos)	Total: 4.173	
RT-PCR	1.173	28,11
Testes Rápidos	3.000	71,89

Fonte: Secretaria Municipal de Saúde, São Cristóvão, Sergipe, Brasil.

PERFIL CLÍNICO-EPIDEMIOLÓGICO ÓBITOS (n= 91) - SÃO CRISTÓVÃO

➤ Distribuição dos ÓBITOS por/com COVID-19 de São Cristóvão, segundo SEXO BIOLÓGICO

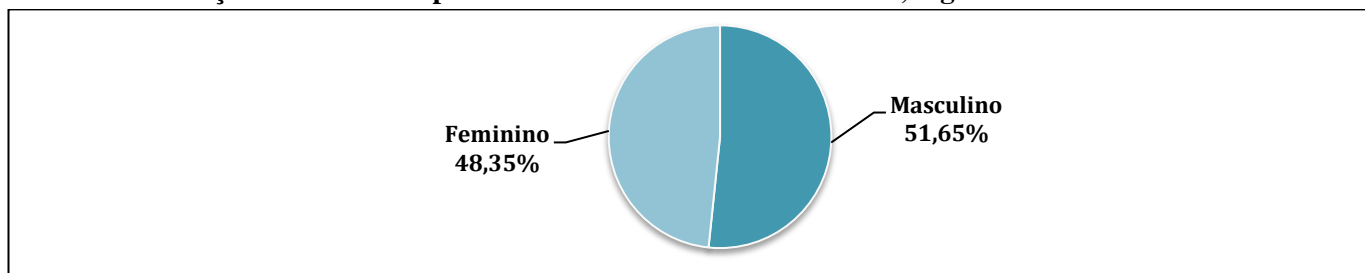

Fonte: Secretaria Municipal de Saúde, São Cristóvão, Sergipe, Brasil.

➤ Distribuição dos ÓBITOS por/com COVID-19 de São Cristóvão, segundo FAIXA ETÁRIA

A média/mediana e desvio-padrão de idade dos ÓBITOS por/com COVID-19 de São Cristóvão é de 67,51/70,0±17,88 anos, com mínima de 02 dias e máxima de 106 anos.

Faixa etária	N	%
00 a 20 anos	1	1,10
21 a 30 anos	1	1,10
31 a 40 anos	4	4,40
41 a 50 anos	9	9,89
51 a 60 anos	11	12,09
61 a 70 anos	20	21,98
71 a 80 anos	23	25,27
81 anos ou mais	22	24,18
Total	91	100

Fonte: Secretaria Municipal de Saúde, São Cristóvão, Sergipe, Brasil.

➤ Distribuição dos ÓBITOS, segundo SINTOMATOLOGIA NO PRIMEIRO ATENDIMENTO

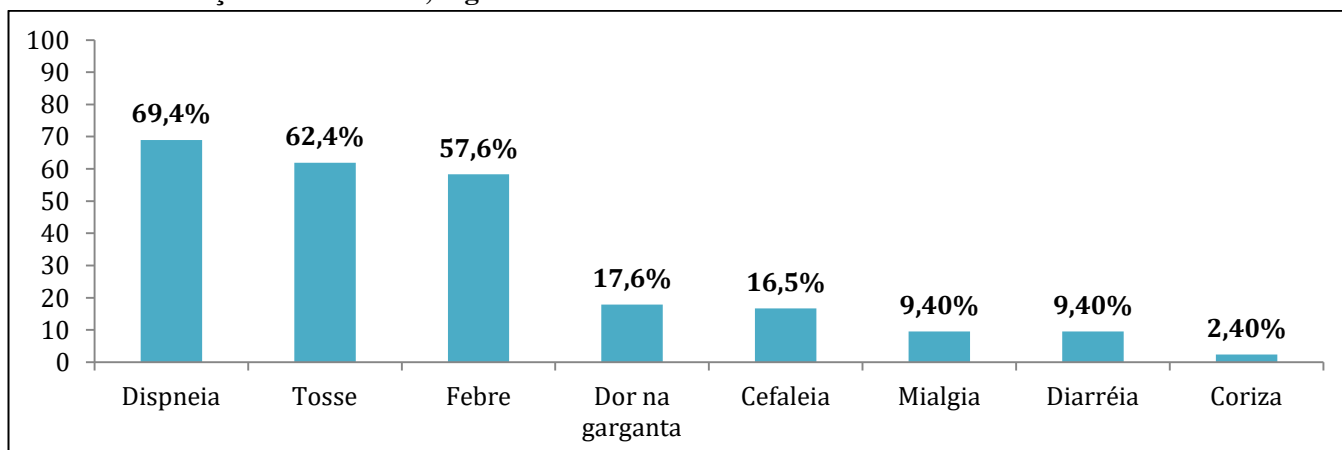

Fonte: Secretaria Municipal de Saúde, São Cristóvão, Brasil.

➤ **Distribuição dos ÓBITOS por/com COVID-19 de São Cristóvão, segundo COMORBIDADES**

A maioria dos casos confirmados que evoluíram para óbito por/com COVID-19 possuía uma ou mais comorbidades (80,22%; n= 73).

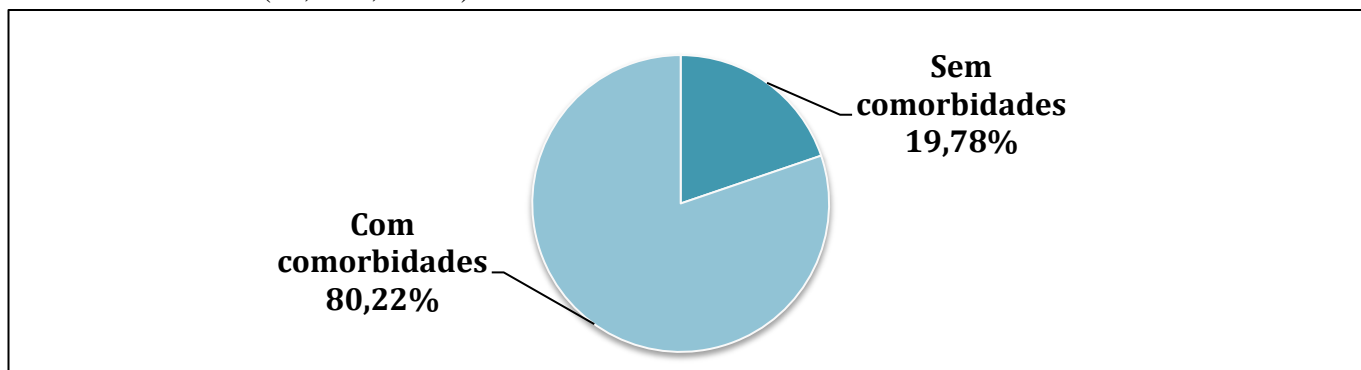

Fonte: Secretaria Municipal de Saúde, São Cristóvão, Sergipe, Brasil.

➤ **Distribuição dos ÓBITOS por/com COVID-19 de São Cristóvão, segundo COMORBIDADES**

Comorbidades	N
Diabetes	32
Hipertensão Arterial Sistêmica	30
Cardiopatía	22
Obesidade	12
Transtorno Mental e/ou Doença Neurológica	09
Doença Renal Crônica	04
Doença Respiratória	05
Neoplasia	03
Doença Hepática	03
Imunodeficiência	02
Doença Digestiva	01
Doença Hematológica	01

Fonte: Secretaria Municipal de Saúde, São Cristóvão, Sergipe, Brasil.

Nota: O mesmo paciente pode apresentar uma (isolada) ou mais (associadas) das comorbidades descritas acima.

➤ **Distribuição dos ÓBITOS por/com COVID-19 de São Cristóvão, segundo OUTRAS VARIÁVEIS**

Variáveis	N	%
Raça/Cor da pele		
Amarela	01	1,10
Branca	01	1,10
Preta	02	2,20
Parda	87	95,60

Tipo de teste usado para confirmação da COVID-19 entre os óbitos	N	%
RT-PCR	63	69,23
Teste rápido a partir de punção digital	27	29,67
Sorologia	01	1,10
Local de realização dos testes para confirmação da COVID-19 entre os óbitos		
Unidade de Saúde Pública fora do município	39	42,86
Hospital Nosso Senhor dos Passos	31	34,07
Unidade de Saúde Privada	10	10,99
Unidade de Urgência 24h Manoel Eustáquio Neto/São Cristóvão	06	6,59
Unidades Básicas de Saúde de São Cristóvão	05	5,49
Local do óbito		
Hospital Nosso Senhor dos Passos	27	29,67
HUSE	19	20,88
Hospital Cirurgia	08	8,79
Hospital Renascença	05	5,49
Hospital de Estância	04	4,40
Nestor Piva	04	4,40
Gabriel Soares	04	4,40
Hospital Nossa Senhora da Conceição	02	2,20
Hospital Universitário de Lagarto	02	2,20
Urgência 24h	02	2,20
Hospital Primavera	02	2,20
UNIMED	02	2,20
Hospital Universitário	02	2,20
CAPS Jael (Local de assistência aos casos graves em Aracaju)	01	1,10
Hospital de Propriá	01	1,10
Hospital Regional de Itabaiana	01	1,10
Hospital São José	01	1,10
Maternidade Nossa Senhora de Lourdes	01	1,10
Hospital São Lucas	01	1,10
Hospital do Coração	01	1,10
Hospital Regional José Franco Sobrinho	01	1,10

Fonte: Secretaria Municipal de Saúde, São Cristóvão, Sergipe, Brasil.

Distribuição dos ÓBITOS, segundo BAIRRO DE MORADIA (acumulado):

Os **ÓBITOS** do município concentram-se, principalmente, nos bairros Eduardo Gomes, Centro, Divineia e Rosa Elze. Os demais bairros/povoados de São Cristóvão, descritos no quadro abaixo, possuem registro de, pelo menos, um óbito confirmado.

➤ Distribuição dos ÓBITOS por/com COVID-19 de São Cristóvão, segundo BAIRRO DE MORADIA

BAIRRO	N	%
Eduardo Gomes	19	20,88
Centro	12	13,19
Divineia	11	12,09
Rosa Elze	8	8,79
Lourival Batista	7	7,69
Rosa Maria	7	7,69
Irineu Nery	4	4,40
Madre Paulina	4	4,40
Tijuquinha	3	3,30
Povoado Cardoso	2	2,20
Povoado Colonia Miranda	2	2,20
Povoado Rita Cacete	2	2,20
Romualdo Prado	2	2,20
São Gonçalo	2	2,20
Marcelo Déda	1	1,10
Povoado Arame II	1	1,10
Povoado Cabrita	1	1,10
Povoado Nova Conquista	1	1,10
Povoado Parque Santa Rita	1	1,10
Não identificado	1	1,10
TOTAL	91	100

Fonte: Secretaria Municipal de Saúde, São Cristóvão, Sergipe, Brasil.

Distribuição espacial dos ÓBITOS (n= 91), segundo BAIRRO DE MORADIA:

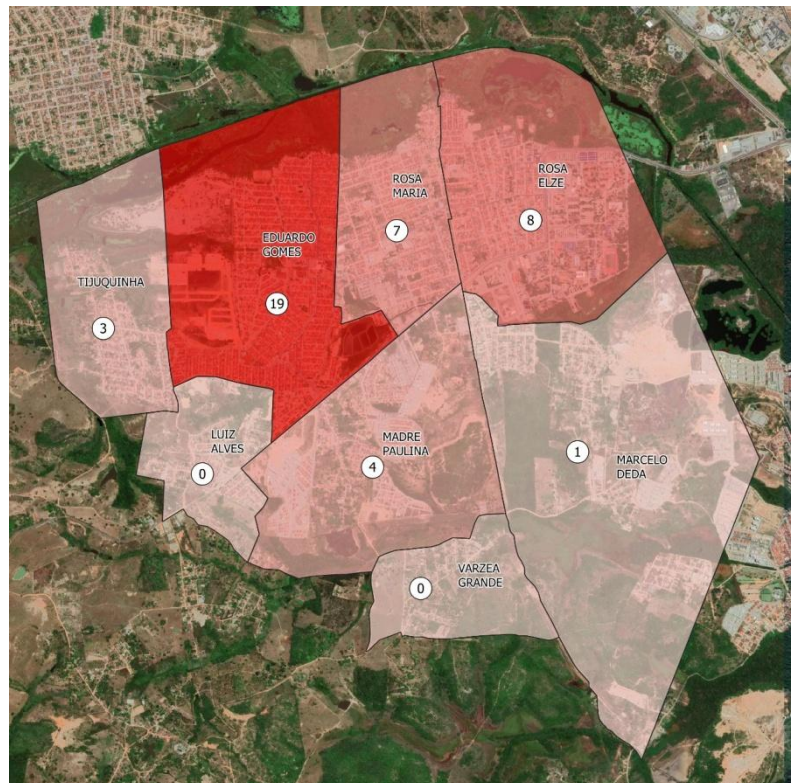
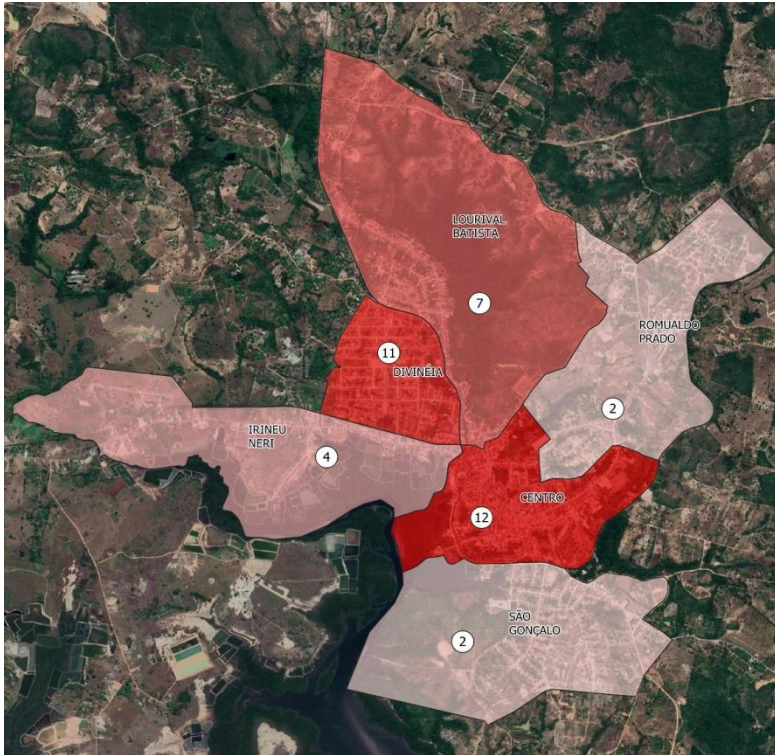

Mapas elaborados por Willyam Rawell Souza Correia, via Qgis v. 3.4.2.

Histórico das ações de combate à COVID-19 em São Cristóvão

DATA	AÇÃO
14/03/2020	1º Caso Confirmado em SERGIPE
A partir 16/03/2020	Instalação do Comitê Municipal
	Instalação do Centro de Operações Especiais da SMS – COE COVID 19 SMS
	Elaboração do Plano Municipal de Contingência
	Decreto 120/2020 – Medidas de Isolamento Social com extensão ao fechamento do comércio, redução de carga horária e determinação de home Office aos casos possíveis, entre outras medidas
	Determinação de isolamento e monitoramento de casos suspeitos
	Levantamento de estoque de EPI's
	Identificar cadeias de suprimentos alternativas para EPIs e outros consumíveis de assistência médica
A partir de 17/03/2020	Comunicação de risco transparente e regular entre as partes interessadas
	Ativação do Whatsapp Coronavírus
	Plano de contingência ativado
	Partes interessadas preparadas para ativar o aumento da capacidade
	Distanciamento social ativado
	Justificativas para o público de todas as medidas de saúde públicas
A partir de 18/03/2020	As percepções do público estão sendo monitoradas
	Suspensão das Atividades do Centro de Fisioterapia
	Reunião com Secretário de Estado
	Fechamento das escolas por 15 dias
	Decreto nº 122 – Fechamento de Igrejas, suspensão de atividades religiosas
A partir de 19/03/2020	Medidas de distanciamento implementadas
	Relatos de casos simplificados
	Aconselhamento da população para redução da pressão no sistema de saúde
A partir de 20/03/2020	A Central de Regulação passa a realizar atendimento por telefone
	Intensificação das ações de orientação e informação
A partir de 20/03/2020	Início da publicização da Campanha de Vacinação em âmbito Domiciliar
	Credenciamento emergencial de Médicos
21/03/2020	Portaria nº 454, declara a transmissão comunitária em todo território nacional
	Adesão ao programa Saúde na Hora para as Unidades de Saúde Mariano Nascimento e Raimundo Aragão
A partir de 23/03/2020	Mudança no funcionamento das feiras livres, redução de 50% dos feirantes e espaçamento de 2 metros de distância entre as bancas
	Suspensão dos atendimentos eletivos nas Unidades de Saúde
	Intensificação das orientações sobre a necessidade de isolamento social com o apoio de personalidades do esporte do município
	Início da Campanha de Vacinação contra a Influenza
	Elaboração das Notas Técnicas para fundamentação dos profissionais de saúde
	(MANHÃ) Reunião com digitadores e gerentes das Unidades de Saúde Massoud e Figueroa para dialogar sobre as mudanças no funcionamento da Regulação, decorrentes do contexto de pandemia

A partir de 24/03/2020	Suspensão das Atividades dos Centros de Especialidade e Fisioterapia
	Identificação de locais alternativos onde os serviços de saúde podem ser prestados (instalação de tendas nas Unidades, espaços alternativos como escolas)
25/03/2020	Reunião com prefeitos e secretários de saúde da grande Aracaju para discussão de pautas conjuntas por serem municípios que compõe a região metropolitana
	Definição das Unidades de Referência para COVID-19 1º caso de transmissão comunitária no estado de Sergipe
A partir de 26/03/2020	Mudança no calendário de pagamento dos servidores
	Fechamento do CASE para a população
A partir de 27/03/2020	Novo decreto municipal 123/2020 – Consolida os anteriores e estende o prazo de isolamento social para o dia 17/04/2020
	Visita ao HMNSP para instalação de leitos de internamento municipal
	Análise acerca das Estimativas de leitos de UTI e de internação normais/comuns necessários para atendimento em diferentes situações da COVID-19 no município de São Cristóvão Reunião com gerentes das Unidades de Saúde com os seguintes temas: debate sobre o panorama de enfrentamento do COVID-19, bem como compartilhamento das atividades que estão sendo adotadas pelo município diante da pandemia Reunião com Psicólogos do Centro de Especialidades para construção de uma proposta de acolhimento à saúde mental de trabalhadores que atuam no combate ao COVID-19
01/04/2020	Início do funcionamento do horário estendido na UBS Mariano Nascimento
02/04/2020	Contratação emergencial de ACS e ACE
	Análise de cenários para fundamentação das estratégias de tomada de decisão para contenção e mitigação da epidemia do COVID-19 no Município
03/04/2020	Reunião com Psicólogos para a Construção de Protocolo de atendimento na modalidade plantão Psicológico para profissionais que estão atuando no combate ao COVID-19
06/04/2020	Abertura das Unidades de Referência para sintomáticos respiratórios – Anexo a Unidade Jairo Teixeira: Segunda a sexta-feira das 07 às 16 horas (Conforme o aumento da demanda, o horário e dias serão estendidos) Anexo a Unidade de Urgência 24h: 24 horas
	Funcionamento da Unidade de Saúde Maria José Figueiroa como unidade de referência com entrada exclusiva para sintomáticos respiratórios
	A partir de agora todos os casos de síndrome gripal deverão ser notificados a SES (antes só a gente monitorava)
	Início das atividades de Educação Permanente em Saúde (EPS) sobre Manejo Clínico e uso racional de Equipamentos de Proteção Individual (EPI) na Atenção Primária a Saúde (APS). Local: USF José Macário de Santana
07/04/2020	Primeiro dia da formação dos médicos e enfermeiros para identificação dos casos por diagnóstico clínico: será feito no SERGIPETEC, ministrado pelo professor do departamento de medicina da UFS e médico da Unidade de Saúde do Tijuquinha, João Cavalcante e Mário, coordenador de saúde bucal
	Atividade de EPS sobre Manejo Clínico e uso racional de EPI na atenção primária a saúde para COVID-19. Local: USF Parque Santa Rita e USF Manoel Jovino
	Reunião do Comitê Intersetorial: <ul style="list-style-type: none"> • Demanda de Orçamento específico; • Fechamento de quadras e áreas de possíveis aglomerações; • Mudança da organização das feiras livres para posterior avaliação da manutenção

	ou suspensão.
08/04/2020	<p>Formação dos médicos e enfermeiros para identificação dos casos por diagnóstico clínico: será feito no Paço Municipal, ministrado pelo professor do departamento de medicina da UFS e médico da Unidade de Saúde do Tijuquina, João Cavalcante e Mário, coordenador de saúde bucal.</p> <p>Atividade EPS sobre manejo Clínico e uso racional de EPI na atenção primária a saúde para COVID-19. USF Luiz Alves e USF Alice Freire</p>
09/04/2020	Organização do fluxo interno.
13/04/2020	<p>Atividade EPS sobre manejo Clínico e uso racional de EPI na atenção primária a saúde para COVID-19 USF Massoud Jalali</p> <p>Reunião com Psicólogos para a Construção de Protocolo de atendimento na modalidade plantão Psicológico para profissionais que estão atuando no combate ao COVID-19</p>
14/04/2020	<p>Reunião COE-COVID:</p> <ul style="list-style-type: none">• Monitoramento e Avaliação das ações desenvolvidas até o momento;• Discussão sobre os casos de alta hospitalar para pacientes positivos – organização de uma escola em regime de unidade de acolhimento;• Avaliação sobre a aquisição de testes – chegamos a conclusão que os testes rápidos não tem impacto na redução dos casos em função da fragilidade do resultado, da incidência de resultados falso-negativo;• Hospital de Campanha – Registro da produção;• Regulação – oficializar a SES sobre o caso ocorrido na quinta quanto a transferência da paciente da Urgência 24 h; Solicitar protocolo de regulação da SES para a nossa regional, bem como reunião para esclarecimento;• Iniciar formação dos trabalhadores da urgência sobre manejo clínico - O objetivo é qualificar o diagnóstico e regular apenas pacientes que realmente necessite de internação;• Avaliação das atividades de educação permanente nas unidades sobre manejo clínico e uso racional de EPI's – Encaminhamos sobre a necessidade de relatório de avaliação pré e pós as atividades. Já foram realizadas atividades nas unidades da Várzea Grande, Feijão, Luiz Alves, Pedreira, Rosa Elze e Parque Santa Rita.• Elaboração dos Planos de Ação por todas as unidades;• Contratação de um aplicativo de georeferenciamento dos casos para monitorar o “calor” dos casos por área;• Confecção de Boletim Epidemiológico Municipal - Publicizar 1 vez por semana, as sextas, no site da prefeitura, redes.
15/04/2020	<p>Publicação de um novo boletim epidemiológico sobre o Coronavírus (Covid-19) em São Cristóvão. Até o momento, o município não tem nenhum caso confirmado. Além disso, sete pessoas passaram por coleta de material e tiveram resultado negativo. O boletim ainda aponta que, 104 receberam alta do monitoramento do isolamento domiciliar e 59 pessoas continuam sendo monitoradas em isolamento domiciliar</p> <p>Recebimento de 1.060 doses de vacina para o grupo de comorbidades e 3130 para o sistema prisional</p> <p>Confirmação do 1º caso positivo em São Cristóvão</p>
16/04/2020	<p>Atividade EPS sobre manejo Clínico e uso racional de EPI na atenção primária a saúde para COVID-19 USF Sinval e USF Antonio Florêncio</p>

	<p>Recebimento de 1.060 (55%) das doses da vacina influenza do público alvo inseridos no grupo das comorbidades e 3.030 (100%) das doses do sistema prisional referentes a segunda fase</p> <p>Início das apresentações dos médicos do programa mais médicos</p> <p>Reunião com SES e SEJUC sobre a Política de Saúde Prisional</p> <p>Retorno da SES quanto a nossa demanda de aumento do fornecimento de número de doses de vacinação contra a gripe:</p> <ul style="list-style-type: none">• Ficou pactuado que a SES continuará nos abastecendo, por lotes, até a conclusão de toda a vacinação da população;• A medida que os lotes forem chegando, será rateados os novos grupos prioritários com os antigos que ainda não tenha cobertura total;• Os idosos continuaram recebendo vacinação domiciliar e iremos reforçar novamente nas redes de contato para que a população possa sinalizar a demanda reprimida; <p>Quanto os pacientes crônicos, faremos pequenos grupos em locais estratégicos para a realização das vacinas.</p> <p>Avaliação do Credenciamento de ACS e ACE</p> <p>Atividade EPS sobre manejo Clínico e uso racional de EPI na atenção primária a saúde para COVID-19</p> <p>USF Raimundo Aragão, USF Mariano e CAPS Valter Correia</p>
17/04/2020	<p>Início das atividades do Plantão de Teleatendimento Psicológico: modalidade de atendimento de caráter emergencial feito de forma breve, sendo espaço de escuta para alívio emocional e acolhimento de conteúdos psíquicos. Público-alvo: profissionais da saúde de São Cristóvão/SE</p> <p>Reunião com Hospital Nosso Senhor dos Passos sobre o Serviço de Atenção Domiciliar.</p> <ul style="list-style-type: none">• Ficou pactuado que os pacientes que foram hospitalizados com suspeita ou confirmação da infecção e que apresentam evolução satisfatória, é possível avaliar a condição de seguimento do cuidado no domicílio, com acompanhamento do SAD/Melhor em Casa, desde que exista contato telefônico com a equipe, atendimento móvel de urgência e retaguarda para internação em caso de intercorrências e necessidade de hospitalização. A decisão de atendimento domiciliar requer cuidadoso julgamento clínico e todos os critérios habituais de inclusão no SAD devem ser avaliados, somados à evidência de melhora de todos os parâmetros clínicos; <p>Em virtude do atual cenário alinhamos que, pacientes hospitalizados com suspeita de COVID serão desospitalizados pela Equipe do Melhor em casa após resultado de exame (Swab de nasofaringe). A decisão foi baseada no tempo resposta que hoje o LACEN utiliza, aproximadamente 02 dias para resultado, e pelo atual cenário epidemiológico, bem como o período de baixa procura pelo serviço.</p>
20/04/2020	<p>Atividade EPS sobre manejo Clínico e uso racional de EPI na atenção primária a saúde para COVID-19</p> <p>USF José Antonio de Lima</p> <p>Gravação do Minuto Saúde com os psicólogos do Plantão Psicológico</p> <p>Recebimento de 140 testes rápidos para Covid-19 enviados pelo Ministério da Saúde via Secretaria Estadual da Saúde. Grupos que poderão realizar:</p> <ul style="list-style-type: none">• Profissionais da saúde com sinais e sintomas de síndrome gripal;• Profissionais de segurança com sinais e sintomas de síndrome gripal;• Pessoas que residem com algum dos profissionais citados acima que apresentem sinais e sintomas de síndrome gripal; <p>Deve-se respeitar o tempo mínimo para realização do teste: 8º dia após o início dos sintomas, a fim de evitar resultados falso-negativos, devido ao período necessário para produção de anticorpos;</p>

	<p>Recebimento de 860 doses de vacinas para o grupo das comorbidades e 580 para os demais grupos.</p> <p>Atividade EPS sobre manejo Clínico e uso racional de EPI na atenção primária a saúde para COVID-19.</p> <p>USF Massoud Jalali</p>
22/04/2020	<p>Vigilância Epidemiológica e Apoiadora Institucional participaram de videoconferência com equipe técnica da SES para debater os temas: Testes rápido, notificação e monitoramento dos casos síndrome gripal</p> <p>Acolhimento de 5 médicos do Programa Mais Médicos lotados nas UBS Maria José Soares Figueiroa, Luiz Alves, Sinval José de Oliveira, Maria de Lourdes Cruz e Parque Santa Rita</p> <p>Início das atividades dos 5 médicos do Programa Mais Médicos nas respectivas unidades de saúde</p>
23/04/2020	<p>Dados parciais da campanha de imunização:</p> <ul style="list-style-type: none"> • 7123 idosos (124%); • 1135 profissionais da saúde (92,5%) • 798 pessoas com comorbidades; • 1460 do grupo de população privada de liberdade e funcionários do sistema prisional; • 269 demais grupos; • Já foram distribuídas na 2ª fase 4.090 doses para todas as unidades de saúde do município. <p>Atividade EPS sobre manejo Clínico e uso racional de EPI na atenção primária a saúde para COVID-19</p> <ul style="list-style-type: none"> • USF Raimundo Aragão <p>Construção de guia de isolamento domiciliar para ser encaminhado a todos os pacientes que se encontram nessa situação, a fim de orientar acerca dos cuidados e responsabilidades legais</p>
24/04/2020	<p>Elaboração de nota técnica para a realização dos testes rápidos para Covid-19 no município, considerando os 3 grupos prioritários pré-determinados: profissionais da saúde e de segurança com Síndrome Gripal, além dos contatos domiciliares desses dois grupos que apresentem sintomas</p> <p>Publicação do boletim epidemiológico de São Cristóvão N° 03</p>
28/04/2020	<p>Capacitação sobre teste rápido e RT-PCR para triagem/diagnóstico da COVID-19 UBS Figueiroa e Massoud (manhã)</p>
29/04/2020	<p>Capacitação sobre teste rápido e RT-PCR para triagem/diagnóstico da COVID-19 UBS Jairo Teixeira e Massoud (tarde)</p>
30/04/2020	<p>Recebemos 400 doses extras para idosos + 3.010 doses da 3ª fase</p> <p>Dados da campanha de imunização (doses aplicadas):</p> <ul style="list-style-type: none"> • 7.816 doses entre idosos (136,24%) • 1.227 doses entre trabalhadores de saúde (100%) • 1.274 doses entre pessoas com comorbidades • 1.960 doses entre pessoas privadas de liberdade e funcionários do sistema prisional <p>495 doses entre pessoas dos demais grupos</p>
01/05/2020	<p>Publicação do boletim epidemiológico de São Cristóvão N° 04</p>
02/05/2020	<p>Reunião da COE para articulação de testagem rápida na população de São Cristóvão</p> <p>Apoio a ação da UFS para testagem na população de São Cristóvão</p>
07/05/2020	<p>Publicação do boletim epidemiológico de São Cristóvão N° 05</p>
15/05/2020	<p>Publicação do boletim epidemiológico de São Cristóvão N° 06</p>
19/05/2020	<p>Utilização de um formulário online (FormSUS) para celeridade no recebimento das notificações da COVID-19</p>

20/05/2020	Publicação do boletim epidemiológico de São Cristóvão N° 07 Melhorias na estrutura e processos de trabalho relacionados ao monitoramento de casos suspeitos e confirmados da COVID-19 no município de São Cristóvão
26/05/2020	Recomendação de medidas de combate a COVID-19 para o Comitê de Crise Municipal Ações de fiscalização em parceria com a Polícia Militar em todo o município
28/05/2020	Publicação do boletim epidemiológico de São Cristóvão N° 08
01/06/2020	Início da coleta de exames de pré-natal nas Unidades Básicas de Saúde do Município
02/06/2020	Reunião com o Conselho Municipal de Saúde para discussão e planejamento de ações
03/06/2020	Publicação do boletim epidemiológico de São Cristóvão N° 09
09/06/2020	Aquisição de 2.000 Testes Rápidos para rastreamento da COVID-19
10/06/2020	Publicação do boletim epidemiológico de São Cristóvão N° 10
15 a 19/06 de 2020	Acolhimento pedagógico da equipe de saúde prisional
22/06/2020	Implantação da Equipe de Saúde Prisional para atuação no COPENCAM
22/06/2020	Publicação de guia sobre exercícios respiratórios domiciliares direcionados às pessoas com COVID-19
23/06/2020	Instalação do Comitê Municipal de Vigilância à Mortalidade por suspeita e/ou confirmação de SRAG/COVID-19
24/06/2020	Publicação do boletim epidemiológico de São Cristóvão N° 11
24/06/2020	Elaboração de folheto instrucional dirigido à população e profissionais de saúde de São Cristóvão
25/06/2020	Construção do Guia Orientador Municipal das ações de Atenção Primária durante a pandemia da COVID-19
01/07/2020	Publicação do boletim epidemiológico de São Cristóvão N° 12 Avaliação das evidências científicas acerca do tratamento farmacológico para COVID-19, visando a elaboração de um protocolo municipal
02/07/2020	Primeira reunião do Programa de Apoio à Gestão Pública do Instituto Votorantim: Municípios contra o Coronavírus
02/07/2020 03/07/2020	Colaboração da SMS na execução da primeira fase de um inquérito epidemiológico coordenado pela UFS/SES, com realização de exames nas 24 áreas de saúde do município, para rastreamento da COVID-19 em nível domiciliar
08/07/2020	Publicação do boletim epidemiológico de São Cristóvão N° 13
14/07/2020	Elaboração de um resumo da situação epidemiológica de São Cristóvão em 14/07/2020, visando divulgação à população. Foram abordadas as seguintes temáticas: Posição de São Cristóvão em relação aos 75 municípios do Sergipe; Evolução dos casos da COVID-19 em São Cristóvão; Evolução dos óbitos associados à COVID-19 em São Cristóvão; e Recomendações finais Distribuição de oxímetros e termômetros infravermelhos para as 24 equipes de Saúde da Família, à equipe de Atenção Domiciliar, à equipe de Saúde Prisional e às equipes de saúde dos Centros de Especialidades Elaboração do Plano de Retomada da Atenção Ambulatorial e Especializada do Município

15/07/2020	Publicação do boletim epidemiológico de São Cristóvão N° 14
15/07/2020	Reunião com Gerentes do Macroterritório 02 para discussão de plano de retorno de algumas atividades eletivas durante a pandemia da COVID-19
16/07/2020	Reunião com Gerentes do Macroterritório 01 para discussão de plano de retorno de algumas atividades eletivas durante a pandemia da COVID-19
19/07/2020	1ª Reunião do Comitê Municipal de Vigilância à Mortalidade por suspeita e/ou confirmação de SRAG/COVID-19
21/07/2020	Reunião do Colegiado da Atenção Primária para discussão de Guia Orientador para organização da rede de atenção à saúde destinada à COVID-19
22/07/2020	Reunião com profissionais médicos das UBS's Mariano Nascimento e Massoud Jalali para discussão de um protocolo clínico destinado aos casos suspeitos da COVID-19
	Publicação do boletim epidemiológico de São Cristóvão N° 15
27/07/2020	Finalização do Guia Orientador para retorno das atividades de atenção especializada ambulatorial
27/07/2020	Finalização do Guia Orientador da construção da agenda estruturada para retorno das atividades eletivas pelas equipes de saúde da família, a partir do dia 03 de agosto
28/07/2020	Reunião com profissionais médicos das UBS's Maria José S. Figueiroa, Antônio Florêncio, Luiz Alves e José Macário para discussão de um protocolo clínico destinado aos casos suspeitos da COVID-19
29/07/2020	Reunião do Comitê Municipal de Vigilância à Mortalidade por suspeita e/ou confirmação de SRAG/COVID-19 para discussão e avaliação dos dados atinentes aos óbitos ocorridos de residentes no município, bem como acerca das práticas terapêuticas adotadas pelas Unidades de Saúde da rede municipal e pelo Hospital Nosso Senhor dos Passos
	Reunião com a SES acerca das novas definições de casos suspeitos e/ou confirmados, e também acerca dos critérios utilizados para confirmação dos casos. Além de novo fluxo de testagem, priorizando a realização de RT-PCR para todos os casos de síndrome gripal
	Publicação do boletim epidemiológico de São Cristóvão N° 16
30/07/2020	Reunião com o apoio à gestão do grupo Votorantim, a fim de discutir sobre a tecnologia da telemedicina em tempos de pandemia
30/07/2020	Reunião com os cirurgiões dentistas de Coordenação de Saúde Bucal para construção do guia orientador para retorno das atividades de odontologia
31/07/2020	Publicação do Decreto Municipal nº 311, que atualiza as medidas de enfrentamento e prevenção da COVID-19 no município de São Cristóvão, em face do que dispõe o Decreto Estadual nº 40.615 e suas alterações, regulamentado pela Resolução Estadual nº 03 e dá outras providências
05/08/2020	Reunião junto a SELIC para definição de triagem e acompanhamento dos casos suspeitos da COVID-19 no COPEMCAN
	Reunião entre a DIVAS e DIPLACAR para redefinição de fluxo de marcação das consultas de especialidades, procedimentos eletivos e ampliação dos pontos de marcação na Atenção Primária à Saúde (mais 04 unidades realizarão marcação), aumentando a resolutividade e evitando o deslocamento dos usuários no território
	Publicação do boletim epidemiológico de São Cristóvão N° 17
06/08/2020	Inauguração da UBS Maria Luíza Santos, no Povoado Cabrita, sendo mais um ponto de atendimento aos sintomáticos respiratórios do município
11/08/2020 com seguimento	Implantação da “Brigada da Saúde” – Centro Histórico
	Elaboração e validação de Protocolos Sanitários Municipais:

- Protocolo Sanitário Municipal Nº 01-2020 – Clínicas e Consultórios
- Protocolo Sanitário Municipal Nº 02-2020 – Escritórios Prestadores de Serviços em Geral
- Protocolo Sanitário Municipal Nº 03-2020 – Operadores Turísticos
- Protocolo Sanitário Municipal Nº 04-2020 – Templos e Atividades Religiosas
- Protocolo Sanitário Municipal Nº 05-2020 – Salões de Beleza, Barbearias e Higiene Pessoal
- Protocolo Sanitário Municipal Nº 06-2020 – Atividades de Desporto Profissional
- Protocolo Sanitário Municipal Nº 07-2020 – Demais Galerias e Estabelecimentos Comerciais
- Protocolo Sanitário Municipal Nº 08-2020 – Óticas, Joalherias e Lojas de Acessórios
- Protocolo Sanitário Municipal Nº 09-2020 – Feiras Livres
- Protocolo Sanitário Municipal Nº 10-2020 – Frutarias
- Protocolo Sanitário Municipal Nº 11-2020 – Distribuidora de Bebidas
- Protocolo Sanitário Municipal Nº 12-2020 – Lanchonetes, Restaurantes, Sorveterias, Bares e Afins
- Protocolo Sanitário Municipal Nº 13-2020 – Capacitações de profissionais/colaboradores em instituições de ensino
- Protocolo Sanitário Municipal Nº 14-2020 – Atividades esportivas
- Protocolo Sanitário Municipal Nº 15-2020 – Apresentações artísticas e demais eventos culturais, corporativos, técnicos-científicos, celebrações e similares
- Protocolo Sanitário Municipal Nº 16-2020 – Cursos livres e atividades extracurriculares
- Protocolo Sanitário Municipal Nº 17-2020 – Retorno de atividades educacionais - presenciais
- Protocolo Sanitário Municipal Nº 18-2020 – Dia dos finados no contexto da COVID-19

Validação do Selo Sanitário Municipal destinado aos comércios

12/08/2020	Publicação do boletim epidemiológico de São Cristóvão Nº 18
14/08/2020	Publicação do Decreto Municipal nº 325, que prorroga as medidas de enfrentamento e prevenção da COVID-19 no município de São Cristóvão, estabelecidas no Decreto Municipal nº 311/2020 e dá outras providências
19/08/2020	Elaboração de folder sobre medidas de prevenção à COVID-19, destinado à população em geral
	Publicação do boletim epidemiológico de São Cristóvão Nº 19
26/08/2020	Publicação da Nota Informativa nº 20/2020, que dispõe acerca da ampliação da coleta de RT-PCR para SARS-CoV-2 em pessoas com sintomas suspeitos da COVID-19 em São Cristóvão
	Investigação de óbitos no Hospital São José e Hospital Universitário
27/08/2020	Publicação do boletim epidemiológico de São Cristóvão Nº 20
27/08/2020	Investigação de óbitos no Hospital UNIMED
28/08/2020	Publicação do Decreto Municipal nº 350, de 28 de agosto de 2020, que prorroga as medidas de enfrentamento e prevenção da COVID-19 em São Cristóvão, estabelecidas no Decreto nº 325/2020, acrescentando as alterações da Resolução COGERE nº 06/2020 e dá outras providências
02/09/2020	Publicação do boletim epidemiológico de São Cristóvão Nº 21
09/09/2020	Publicação do boletim epidemiológico de São Cristóvão Nº 22
14/09/2020	Publicação da Nota Informativa nº 21/2020, que dispõe acerca das novas definições apresentadas no Guia de Vigilância Epidemiológica: Emergência de Saúde Pública de Importância Nacional pela Doença pelo Coronavírus 2019, publicado em 05 de agosto de 2020

16/09/2020	Publicação do boletim epidemiológico de São Cristóvão N° 23
23/09/2020	Homenagens/agradecimentos da SMS aos diversos profissionais de serviços de saúde pelo registro de > 2.000 casos confirmados da COVID-19 que receberam alta do monitoramento/recuperação no município de São Cristóvão
	Publicação do boletim epidemiológico de São Cristóvão N° 24
28/09/2020	Elaboração de documento com as seguintes disposições: 1) risco de segunda onda da COVID-19 em Sergipe e em São Cristóvão; 2) apresentação da análise epidemiológica de Sergipe e São Cristóvão - semanal e acumulada até 27 de setembro de 2020; 3) ranking dos principais indicadores da COVID-19 nos 75 municípios de Sergipe - em 27 de setembro de 2020; 4) gráficos da evolução epidemiológica da COVID-19 em Sergipe e em São Cristóvão; e 5) considerações da SMS de São Cristóvão pertinentes ao Estado e Município.
30/09/2020	Publicação do boletim epidemiológico de São Cristóvão N° 25
02/10/2020	Investigação de óbitos no HUSE
07/10/2020	Publicação do boletim epidemiológico de São Cristóvão N° 26
14/10/2020	Publicação do boletim epidemiológico de São Cristóvão N° 27
21/10/2020	Reunião do COE para deliberações sobre: - Situação epidemiológica no município e Sergipe e projeções - Novas recomendações do <i>Comitê Técnico-Científico e de Atividades Especiais - CTCAE</i> - Testes rápidos em estoque - Equipe de investigação visando rastreio e monitoramento de casos da COVID-19 - Protocolo Sanitário Municipal acerca do retorno de atividades educacionais
	Publicação do boletim epidemiológico de São Cristóvão N° 28
26/10/2020	Publicação de documento com disposições acerca do sorteio eletrônico público de vagas para composição de uma Equipe de Investigação no município de São Cristóvão, com objetivo de implementar estratégias de rastreio e monitoramento de contatos e de casos da COVID-19
28/10/2020	Publicação do boletim epidemiológico de São Cristóvão N° 29

LINHA DO TEMPO DA COVID-19 NO BRASIL – OBSERVATÓRIO COVID-19 / FIOCRUZ**JANEIRO/2020**

- 28/01: O Brasil elevou o alerta de emergência para o nível 2, considerando a COVID-19 um "perigo iminente". Enquanto isso, o Ministério da Saúde estava monitorando 3 casos suspeitos.

Brasil: 0 casos confirmados e 0 óbitos no final do mês.

Mundo: 9.824 casos confirmados e 213 óbitos no final do mês.

FEVEREIRO/2020

- 03/02: O Ministério da Saúde declarou a COVID-19 como uma Emergência de Saúde Pública de Importância Nacional (ESPIN).
- 07/02: O Ministério da Saúde, a Fundação Oswaldo Cruz e a Organização Pan-Americana da Saúde (OPAS) realizaram treinamento técnico para representantes de nove países da América Latina para o diagnóstico laboratorial do novo coronavírus.
- 09/02: 34 brasileiros residentes em Wuhan foram repatriados por meio da Operação Regresso e permaneceram em quarentena em uma instalação militar no Estado de Goiás.
- 25/02: O Brasil identificou seu primeiro caso. Era um cidadão de São Paulo, que havia viajado para a Itália.
- 28/02: O Ministério da Saúde anunciou a compra de 20 milhões de máscaras cirúrgicas e 600 mil aventais hospitalares (capotes) devido ao aumento do número de infecções pelo novo coronavírus no país.

Brasil: 1 caso confirmado e 0 óbitos no final do mês.

Mundo: 85.236 casos confirmados e 2.921 óbitos no final do mês.

MARÇO/2020

- 03/03: O Ministro da Saúde destacou a importância das medidas de quarentena e distanciamento social.
- 04/03: A Fiocruz começou a distribuir kits de diagnóstico para a COVID-19 aos laboratórios centrais estaduais.
- 06/03: A imunologista brasileira Ester Sabino e sua equipe sequenciaram o genoma da SARS-CoV-2 no Instituto Adolfo Lutz, em São Paulo.
- 11/03: As escolas do Distrito Federal tiveram as aulas suspensas. O governador do DF foi o primeiro a adotar esta medida.
- 13/03: Com mais de 100 casos confirmados, o Ministério da Saúde regulamentou critérios de isolamento e quarentena a serem aplicados pelas autoridades sanitárias em pacientes com suspeita ou confirmação de infecção por novo coronavírus.
- 15/03: A Agência Nacional de Vigilância Sanitária (ANVISA) aprovou os primeiros oito testes rápidos para o diagnóstico da COVID-19.
- 17/03: Foi registrada em São Paulo a primeira morte no Brasil, devido ao novo coronavírus.

- 18/03: A Câmara dos Deputados aprovou um decreto de calamidade pública diante da pandemia do novo coronavírus.
- 18/03: Fiocruz finaliza capacitação dos 27 Laboratórios Centrais do país (Lacens) para diagnóstico da COVID-19.
- 19/03: Secretaria Especial de Saúde Indígena/MS divulgou o Plano de Contingência Nacional para Infecção Humana pelo novo Coronavírus em Povos Indígenas e o primeiro Informe Técnico para os Distritos Sanitários Especiais Indígenas (DSEI).
- 20/03: O Ministério da Saúde publicou uma portaria confirmando a transmissão comunitária em todo o Brasil.
- 27/03: A Fiocruz anunciou parceria com a OMS para realizar um estudo internacional de ensaios clínicos multicêntricos denominado Solidariedade.
- 30/03: O virologista brasileiro Felipe Naveca coordenou o sequenciamento genômico do SARS-CoV-2 na Amazônia, identificando mutações no vírus, em comparação com outras amostras. A pesquisa foi realizada na Fiocruz em Manaus.
- 31/03: O Ministro da Justiça e Segurança Pública autorizou o uso da Força Nacional para ajudar nas áreas mais afetadas na luta contra o novo coronavírus, uma medida válida por 60 dias.

Brasil: 4.579 casos confirmados e 159 óbitos no final do mês.

Mundo: 807.629 casos confirmados e 38.719 óbitos no final do mês.

ABRIL/2020

- 01/04: O Brasil mudou o protocolo de uso de máscara e começou a recomendá-la para todos, não apenas para os profissionais de saúde.
- 01/04: Confirmado o primeiro caso da COVID-19 em indígena, o caso é de uma Agente Indígena de Saúde na região do Alto Rio Solimões/AM.
- 02/04: A fim de mitigar os danos financeiros causados pelo isolamento social às famílias, o Congresso Nacional aprovou o auxílio emergencial de R\$600 por mês.
- 02/04: Publicação da medida provisória 940/2020 que liberou R\$9,4 bilhões ao Ministério da Saúde para enfrentamento da COVID-19. Fiocruz receberá cerca de R\$ 457,3 milhões, e o Fundo Nacional de Saúde (FNS) os R\$ 8,9 bilhões restantes.
- 08/04: O Ministério da Saúde anunciou a compra de 14 mil respiradores mecânicos produzidos no território nacional para o tratamento de pacientes graves.
- 09/04: O Brasil relatou a primeira morte de um indígena, da tribo Yanomami na Amazônia: um menino de 15 anos.
- 20/04: Manaus, capital do Estado do Amazonas, começou a abrir valas comuns, devido à alta taxa de mortalidade pela COVID-19 no Estado.

Brasil: 78.162 casos confirmados e 5.466 óbitos no final do mês.

Mundo: 3.138.130 casos confirmados e 227.895 óbitos no final do mês.

MAIO/2020

- 06/05: O Ministério da Saúde comunicou um plano nacional de testes como parte dos esforços para conter e combater a nova pandemia de coronavírus. A iniciativa tem como objetivo testar

22% da população do país.

- 07/05: Capitais brasileiras localizadas na região amazônica e atingidas duramente pela COVID-19, como Manaus e Belém, declararam lockdown.
- 14/05: O Instituto de Tecnologia em Imunobiológicos da Fiocruz (Bio-Manguinhos) alcançou a marca da produção de 1 (um) milhão de testes diagnósticos da COVID-19 destinados aos laboratórios públicos do país.
- 19/05: Publicação da Medida Provisória 967/20 que destinou ao Fundo Nacional de Saúde (FNS) R\$ 4,8 bilhões e R\$ 713,2 milhões à Fundação Oswaldo Cruz (Fiocruz) para ações de combate à pandemia.
- 19/05: Inaugurado o Centro Hospitalar para a Pandemia da COVID-19, do Instituto Nacional de Infectologia Evandro Chagas (INI/Fiocruz).
- 28/05: Relatório do InfoGripe indica persistência da tendência do crescimento do número de casos de Síndrome Respiratória Aguda Grave (SRAG) em diversas regiões do Brasil e sugere a necessidade de manutenção das medidas de distanciamento social.

Brasil: 498.440 casos confirmados e 28.834 óbitos no final do mês.

Mundo: 6.012.227 casos confirmados e 368.042 óbitos no final do mês.

JUNHO/2020

- 11/06: O governador de São Paulo anunciou que o estado produzirá uma vacina contra o novo coronavírus em parceria com um laboratório chinês Sinovac Biotech e o Instituto Butantan.
- 19/06: Pesquisadores da Fiocruz e da Abrasco enviaram documento para o Relator Especial sobre direitos dos povos indígenas das Nações Unidas (ONU) relatando a situação da COVID-19 e seu enfrentamento no contexto dos povos indígenas no Brasil.
- 27/06: Ministério da Saúde anunciou acordo entre a Fiocruz e a empresa biofarmacêutica AstraZeneca para a compra de lotes e transferência de tecnologia da vacina COVID-19 desenvolvida em conjunto com a Universidade de Oxford.

Brasil: 1.368.195 casos confirmados e 58.314 óbitos no final do mês.

Mundo: 10.245.214 casos confirmados e 502.123 óbitos no final do mês.

JULHO/2020

- 15/07: A OPAS lançou um alerta sobre a importância de intensificar as ações de enfrentamento da COVID-19 no contexto dos povos indígenas nas Américas.
- 23/07: Boletim do InfoGripe apontou segunda onda de Síndrome Aguda Respiratória Grave (SRAG) em estados como Amapá, Maranhão, Ceará e Rio de Janeiro.
- 28/07: Ministério da Saúde acrescentou o diagnóstico por imagem para registrar casos e mortes pela COVID-19 - as secretarias de saúde podem revisar dados anteriores.
- 31/07: Fiocruz e AstraZeneca assinaram Memorando de Entendimento, documento que estabelece as bases para o acordo envolvendo transferência tecnológica e produção de 100 milhões de doses da vacina de Oxford.

Brasil: 2.610.102 casos confirmados e 91.263 óbitos no final do mês.

Mundo: 17.298.375 casos confirmados e 668.329 óbitos no final do mês.

AGOSTO/2020

- 06/08: Governo Federal assina termo de colaboração com a Universidade de Oxford e a AstraZenica para produção da vacina contra a COVID-19. O acordo prevê transferência de tecnologia.
- 07/08: O Brasil atinge 100 mil óbitos decorrentes da COVID-19. O Ministério da Saúde destacou a importância do tratamento precoce.
- 10/08: Divulgada pela Fiocruz a ampliação da capacidade nacional da testagem para detecção da COVID-19, uma estratégia de apoio aos laboratórios Centrais do país (Lacens), financiada pelo Ministério da Saúde.
- 24/08: Estados brasileiros flexibilizam restrições sanitárias, mas adiam a retomada de aulas presenciais nas escolas.
- 31/08: STF homologou o Plano de Barreiras Sanitárias para a proteção dos Povos Indígenas Isolados e de Recente Contato apresentado pelo governo federal como medida para conter a disseminação da COVID-19 nas aldeias.

Brasil: 3.862.311 casos confirmados e 120.828 óbitos no final do mês.

Mundo: 25.275.808 casos confirmados e 846.949 óbitos no final do mês.

SETEMBRO/2020

- 01/09: O auxílio emergencial do governo foi prorrogado por 4 (quatro) meses, com o valor de R\$300,00.
- 09/09: A Fiocruz assinou o contrato de Encomenda Tecnológica (Etec) com a AstraZeneca, que detém os direitos de produção, distribuição e comercialização da vacina Covid-19, garantindo o acesso à 100 milhões de doses da vacina.
- 14/09: Aulas presenciais já foram retomadas em algumas cidades brasileiras, mas a maior parte dos alunos da rede pública não tem previsão de retorno às atividades presenciais.
- 22/09: Estudo do Centro de Desenvolvimento Tecnológico em Saúde (CDTS/Fiocruz), em parceria com Instituto D'Or e a UFRJ, observou que o vírus do COVID-19 pode infectar células neurais e criar danos cerebrais.
- 23/09: Governo de São Paulo anuncia estudo que indica segurança da vacina chinesa contra a COVID-19, que será produzida em parceria com o Instituto Butantan.

Brasil: 4.777.522 casos confirmados e 142.921 óbitos no final do mês.

Mundo: 33.731.717 casos confirmados e 1.009.118 óbitos no final do mês.