



GOVERNO MUNICIPAL

TEOTÔNIO VILELA

AÇÃO E TRANSFORMAÇÃO

Assistência

SECRETARIA MUNICIPAL DE ASSISTÊNCIA, DESENVOLVIMENTO SOCIAL, TRABALHO E DIREITOS HUMANOS E CIDADANIA

A Secretaria Municipal de Desenvolvimento Social, Trabalho, Direitos Humanos e Cidadania (SMADS) tem como função ofertar proteção social e assegurar os serviços socioassistenciais do Município em especial aos seguimentos populacionais mais vulneráveis.

Organiza-se no nível de gestão básica e especial organizado com 09 unidades executoras, sendo 05 unidades de Proteção Básica, 01 unidade de Média Complexidade, 01 unidade de Alta Complexidade, além de 02 serviços complementares.

As ações realizadas foram orientadas pelo Plano Municipal de Assistência Social de 2018-2021, devidamente aprovado pelo Conselho Municipal de Assistência Social do Município, bem como no Plano de Ação Anual (SUAS WEB), que direciona a aplicação dos recursos de cofinanciamento do Fundo Nacional de Assistência Social, e no Plano de Ação referente aos recursos recebidos do Fundo Estadual de Assistência Social. Da mesma forma, as ações prioritárias buscaram atender ao disposto no Plano Plurianual – PPA 2018/2021, considerando as propostas aprovadas nas Conferências Municipais de Assistência Social.

A gestão do SUAS do Município em 2021 ainda enfrenta os impactos da Pandemia Covid-19 e as ações previstas no Plano foram adaptadas a realidade imposta no ano de 2020.

Para atender a população Vilelense a organização SUAS é em territórios conforme mapa abaixo.

Mapa 01 – Territórios dos CRAS

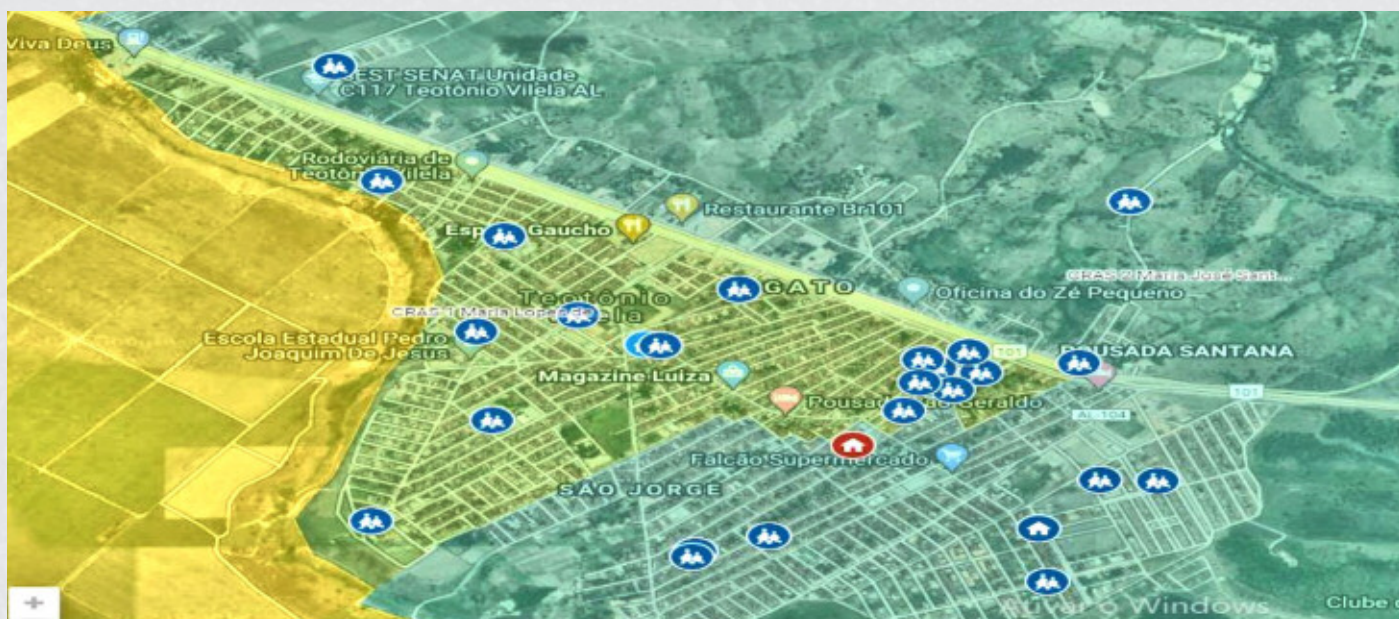



CRAS 1

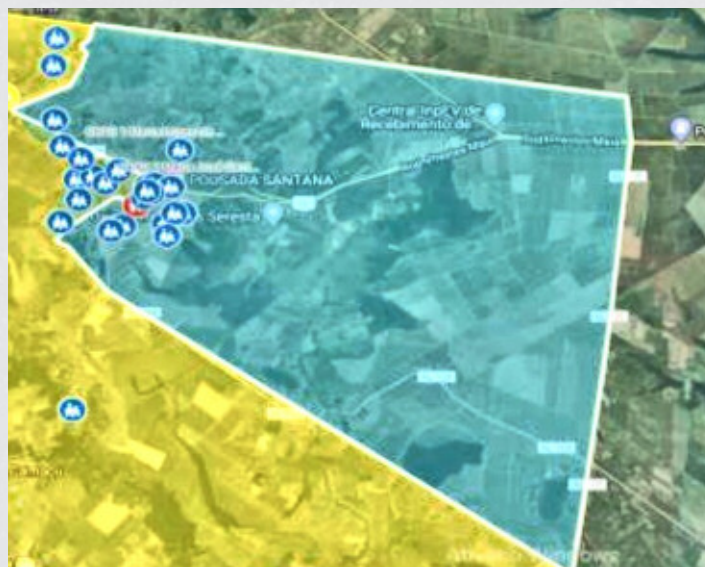

CRAS 2

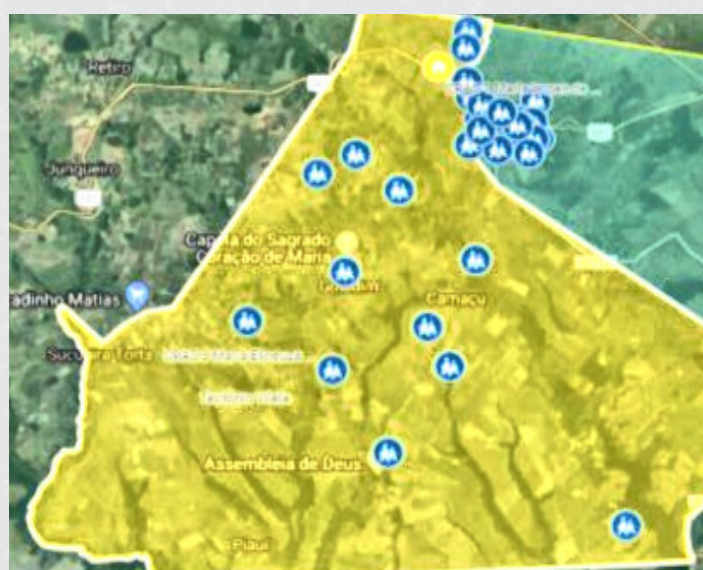

CRAS 3

Fonte: Vigilância Socioassistencial – Georreferenciamento (01 de Fevereiro 2022)

O relatório mensal geral de acompanhamento retrata o perfil das famílias atendida pela rede socioassistencial e constitui uma fonte de informação importante para que possamos planejar as ações e minimizar os impactos sociais. Pelo porte do Município a meta pactuada com o Governo Federal por CRAS é atender 750 por ano, no entanto o volume de atendimento das unidades supera a pactuação. Vale lembrar que a meta pactuada diz respeito a quantidade de famílias atendidas pelo menos uma vez ao ano.

META PACTUADA POR CRAS: 750

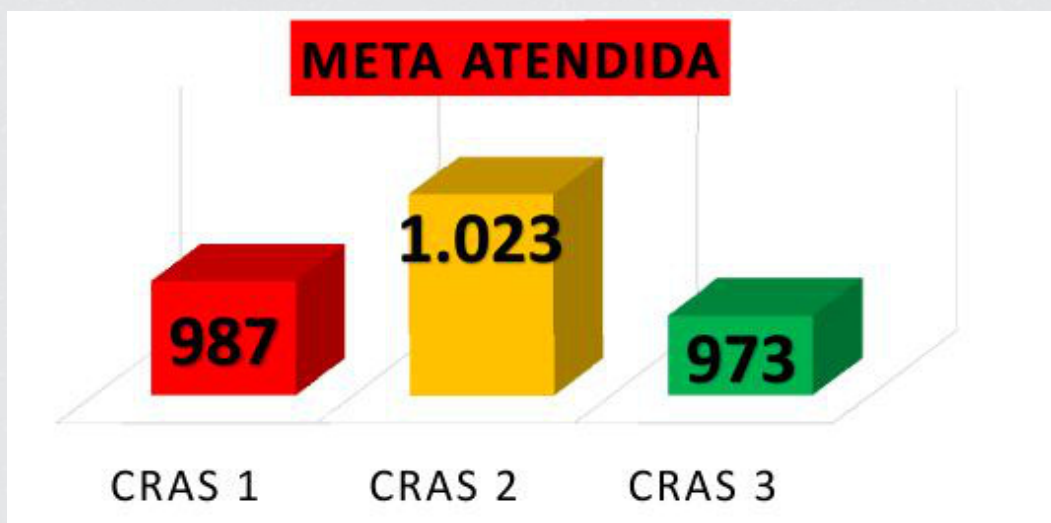

Cada unidade de CRAS possui um número de Família referenciada o que define o volume de atendimento dos mesma durante um ano.

O total de atendimento caracteriza-se pelo volume de atendimentos individuais, encaminhamentos, atendimentos presenciais e remotos entre outros.

CRAS	Família Referenciada	Total de atendimento
CRAS 1	2147	5523
CRAS 2	3984	5219
CRAS 3	2017	4521

AÇÃO DE FORTALECIMENTO DE VINCULO – SEMANA DO BEBÊ



ACÇÕES DO PAIF REALIZADA NO ANO

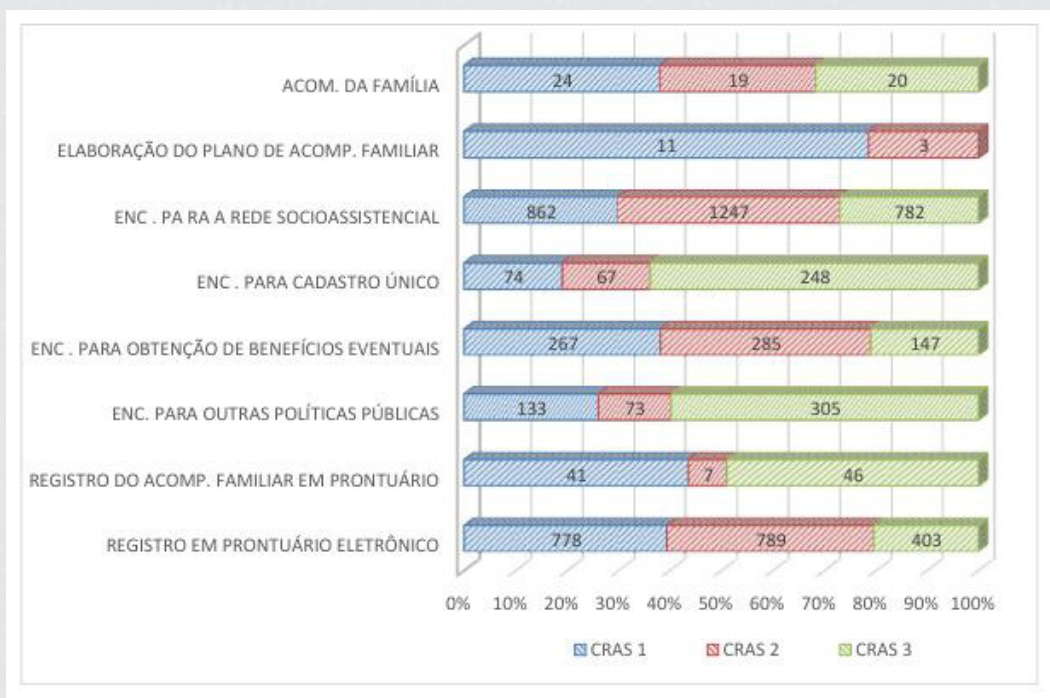

ATIVIDADE COLETIVA – PROJETO SEMENTE DO FUTURO



Vinculados aos territórios do CRAS o Município possui os serviços complementares como programa Criança Feliz no SUAS com meta pactuada de 300 famílias. O Programa tem como público gestantes crianças de 0 a 3 anos e de 0 a 6 anos se for pessoa com deficiência.

Durante o ano de 2021 o programa teve como referência 556 famílias cadastradas das quais 240 tiveram alta do programa sendo as mesmas encaminhadas para inclusão no Serviço de Convivência e Fortalecimento de Vínculo cujo o trabalho social com família será continuado.

O programa finalizou os anos com 316 famílias referenciadas.

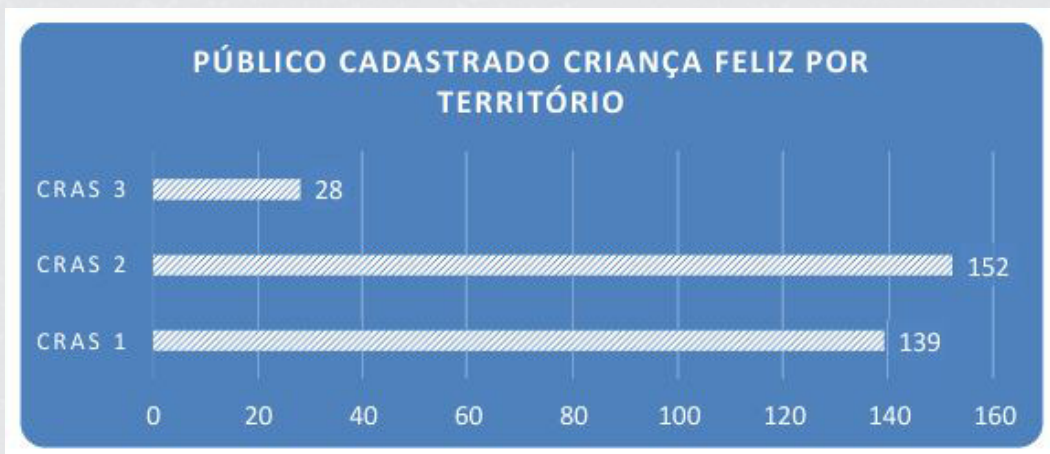

PUBLICO CADASTRADO NO ANO/ NUMERO DE VISITAS POR FAMÍLIA.
 Número de Visitas realizadas no ano



AÇÃO DE FORTALECIMENTO DE VÍNCULO COM AS FAMÍLIAS DO PROGRAMA



ATIVIDADE CRAS EM PARCERIA COM A SAÚDE



AÇÃO ITINERANTE NOS POVOADOS.



Também vinculado aos CRAS temos o programa Mamãe Coruja complementando o Trabalho Social com família.

Mensalmente são entregues 300 cestas básicas para as gestantes e nutrizes que estão em situação de vulnerabilidade social, e realizada reuniões para preparação do nascimento da criança.

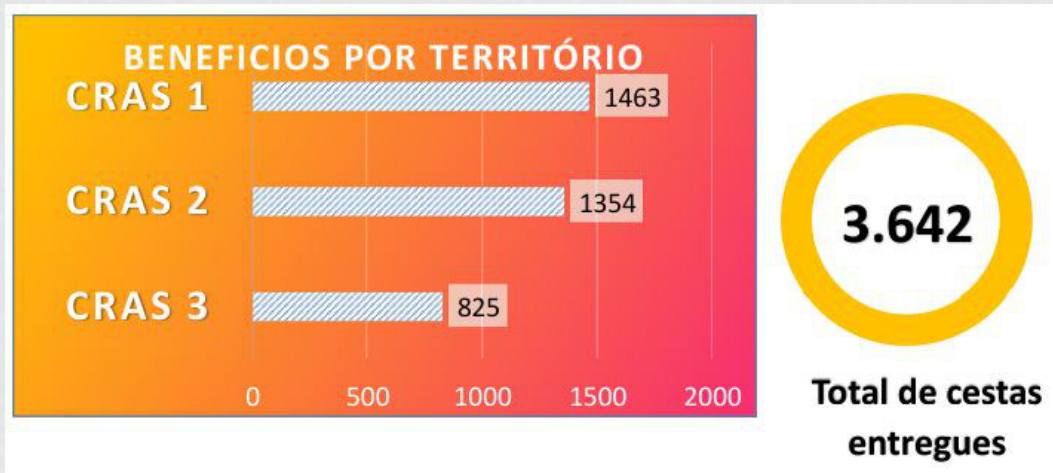

ENTREGA DE CESTAS PROGRAMA MAMÃE CORUJA





SERVIÇO E CONVIVÊNCIA E PROJETO SEMENTE DO FUTURO



**Serviço de Convivência e Fortalecimento de Vínculos junto ao Projeto Semente do Futuro atenderam 540 crianças e adolescentes em 2021.
213 estavam em situação de prioridade.
Foram realizadas 163 visitas domiciliares.**

O Projeto Semente atende crianças e adolescente de 7 a 17 anos com objetivo de reduzir os índices de incidência e reincidência da evasão escolar e das violações vivenciadas pelas crianças e adolescentes, entre elas: violência doméstica, violência sexual, agressão física e psicológica e negligencia familiar, através de ações de atendimento e prevenção, buscando a mitigação de danos, a integração interinstitucional e o ingresso e a permanência com sucesso escolar.

Funciona em parceria com Serviço de Convivência e Fortalecimento de Vínculos que possui a mesma faixa etária.

ATIVIDADES COM CRIANÇAS E ADOLESCENTES – SCFV E PROJETO SEMENTE DO FUTURO



Em 2021 foram ofertadas oficinas de música, xadrez e inclusão digital.

Nos anos de execução foram atendidos o total de 540 usuários. As atividades presenciais foram retornando com muita cautela devida a suspensão em razão da pandemia do corona vírus, sendo realizadas dessa forma foram produzidos e entregues 1.646 kit socioeducativo, web oficinas semanal, interações ao vivo pelo Meet, contato telefônico, interação nos grupos de whatsapp, oficina de violão em domicilio e na sede e oficinas presenciais de xadrez, inclusão digital, socioeducativa.

A equipe participou: reuniões setoriais, cursos online e atividades internas e externas, realizou: reuniões setoriais, gravação e edição de videoaulas.

Os kits enviados para as famílias trabalhar as temáticas como campanhas: Faça Bonito; não ao Trabalho Infantil; ECA: Direitos e Deveres; Valorização da Vida, entre outras.

No mês de agosto de 2021, houve incentivo ao Dia do estudante como forma de fortalecer a função protetiva que na oportunidade os usuários receberam incluso no Kit socioeducativo uma xícara belíssima com a temática proposta.

PROGRAMA RENDA GARANTIDA

O programa Municipal Renda Garantida neste ano houve ampliação no número de vagas passando de 1250 beneficiários para 1485 famílias, no mês de dezembro há transferência de decimo terceiro para os beneficiados o que melhora a qualidade do programa no acesso ao direito.

Esse programa foi lançado em 2014 e até o momento 7883 famílias foram contempladas com o benefício.

No ano de 2020 houveram 150 inclusões de beneficiários e em 2021 esse número subiu para 250 famílias.

Evolução do Programa Renda Garantida

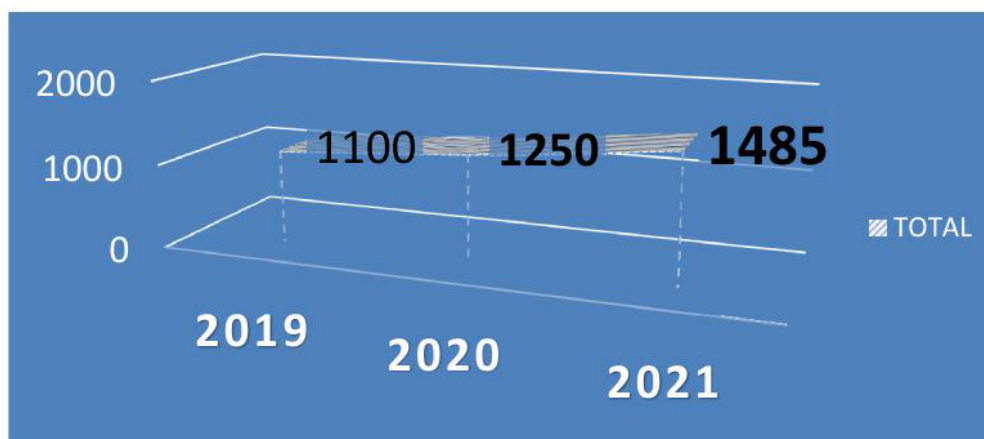

ENTREGA DE CARTÕES



BENEFÍCIOS EVENTUAIS

São provisões concedidas as famílias vulneráveis em virtude de nascimento, morte ou vulnerabilidade temporária que cause danos a família.

Os benefícios são concedidos as famílias referenciadas nos CRAS e CREAS durante os atendimentos diários.

Se configuram como direitos dentro da Assistência Social e complementam o trabalho social. Algumas famílias receberam mais de um benefício no ano e dependendo da vulnerabilidade a concessão passa a ser por mais de um mês.

BENEFÍCIOS EVENTUAIS LIBERADOS NO ANO 2.910

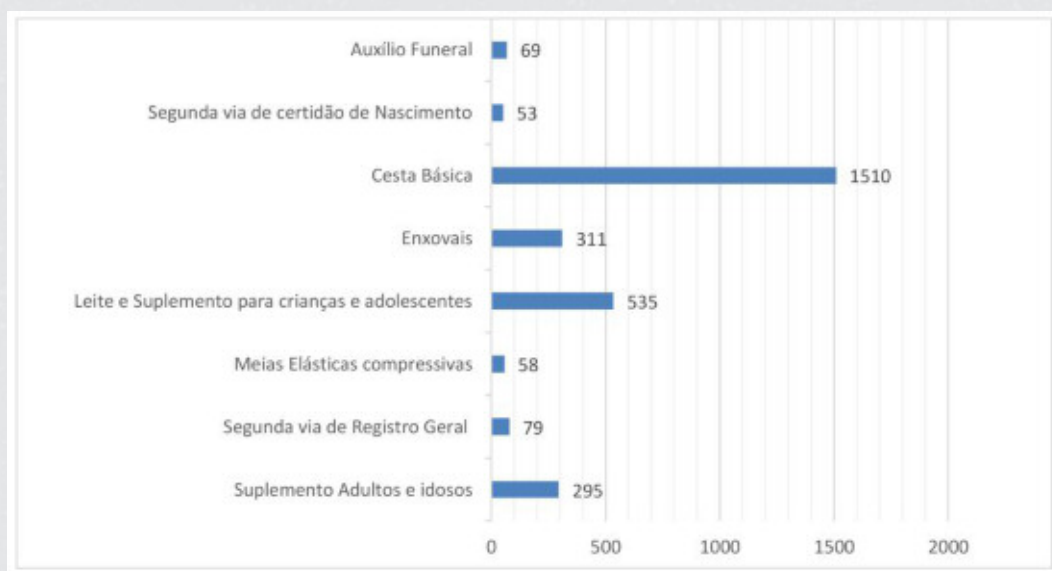

CADASTRO ÚNICO E PROGRAMA BOLSA FAMÍLIA

O Cadastro Único para Programas Sociais do Governo Federal reordenou seus atendimentos de acordo com as orientações Ministeriais.

Os atendimentos aconteceram na sede da Secretaria Municipal de Assistência Social como de rotina e foram descentralizados para atender a demanda as famílias nos territórios dos CRAS.

Com 10.300 famílias cadastradas 1317 foram beneficiadas com o Auxílio Emergencial isso gerou um montante de 2.212.350,00 investido no programa e garantindo acesso a renda mínima a essas famílias.

ATENDIMENTO DE CADASTRO ÚNICO E BOLSA FAMÍLIA

Com volume de atendimento anual de 15956 em 2021 foi observado um crescimento no volume de atualizações cadastrais em relação ao ano de 2020 onde passamos de 2098 para 3586 isso deve-se a metodologia adotada pelo programa a partir da pandemia cujo os beneficiários prioritários foram do Cadastro único.

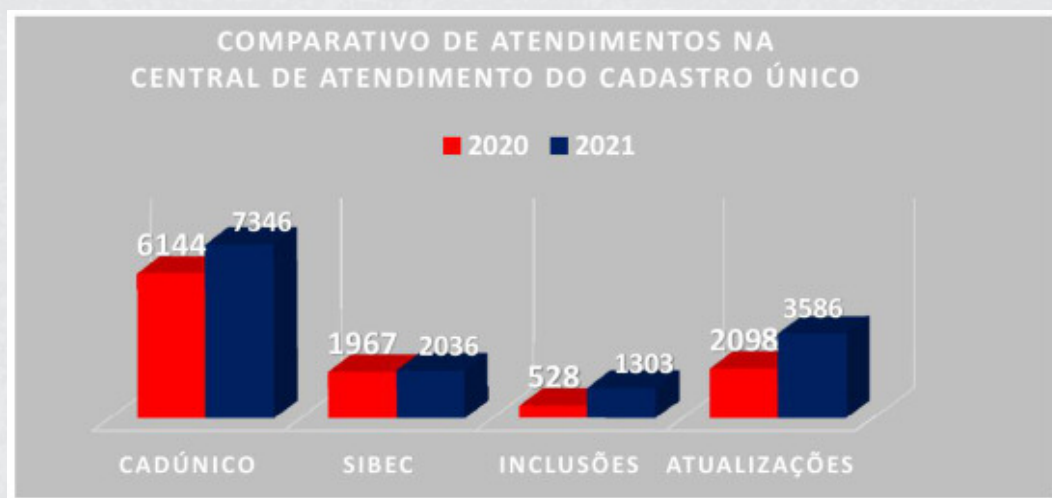

ACÇÃO ITINERANTE CADÚNICO NOS POVOADOS



Em 2021 o Governo Estadual lança o Programa Criança Alagoana popularmente conhecido como CRIA.

O programa iniciou contemplando as gestantes e crianças até os 5 anos de vida, cadastradas no Cadastro Único Municipal cujo perfil estivesse classificada em pobreza e extrema pobreza. A Concessão da bolsa de valor único de 100,00 reais mensais foi ampliada para 150,00 no mês de dezembro melhorando o acesso ao direito das gestantes e crianças.

Cada beneficiária em seus territórios são atendidas pelo CRAS que faz a inserção das mesmas no sistema em seguida as famílias recebem o cartão emitido pela Caixa Econômica Federal.

Até o momento o município possui 1380 famílias contempladas com meta de ampliação para mais 2346 famílias.

Dentre as beneficiárias destaca-se as 316 famílias do Programa Criança Feliz.

ENTREGA DE CARTÕES CRIA AS BENEFICIARIAS DO PROGRAMA





PROTEÇÃO SOCIAL ESPECIAL

A presença do CREAS no município vem corroborar com os gestores municipais na luta pelo combate e enfrentamento das situações de violação de direitos vividas por indivíduo e família, representando dessa forma uma unidade de referência de proteção da assistência social.

Em fevereiro de 2021, o CREAS apresentou mudanças de localização e está situado na Rua Vereador Miguel Tavares, nº451, Bairro Centro, com uma localização estratégica, centralizada, de fácil acesso e de maior circulação da população atendida, além de também estar localizado em lugar com mais facilidade de articulação com a rede.

Essa proximidade propicia uma ambiência favorável para o CREAS desenvolver um trabalho em rede, além de permitir aos usuários residentes em áreas distantes e/ou rural o acesso ao conjunto destes equipamentos com otimização de tempo e redução de custo, além da própria circulação da família.

NOVA LOCALIZAÇÃO E FACHADA DO CREAS



O CREAS realiza o fortalecimento de redes contribuindo para a criação de novas formas de intervenção nas comunidades, potencializando os serviços existentes e favorecendo novas intervenções. Essas ações interferem no fortalecimento dos vínculos comunitários e, conseqüentemente, possibilitam uma maior inserção das famílias em situação de vulnerabilidade nos serviços existentes, promovendo maior efetivação na garantia dos seus direitos sociais.

Uma das estratégias são as reuniões multiprofissionais com toda a rede do município.

Reunião com Aluno Cidadão.

Reunião CAPS, CADÚNICO e Gestão.



REUNIÃO CAPS E SERVIÇO SOCIAL DA SAÚDE



CAPS E UBS



A equipe CREAS participou de diversas capacitações online e presencial durante o ano de 2021 e realizou campanhas importantes com a comunidade tendo a proteção ao vírus como prioridades nos cuidados com os participantes. seguimos com as orientações do ano de 2020.

As ações seguem em ambiente online e evitamos as atividades presenciais de abordagem direta, tais como, palestras, seminários presenciais, entre outras atividades que resultem em aglomeração de pessoas.

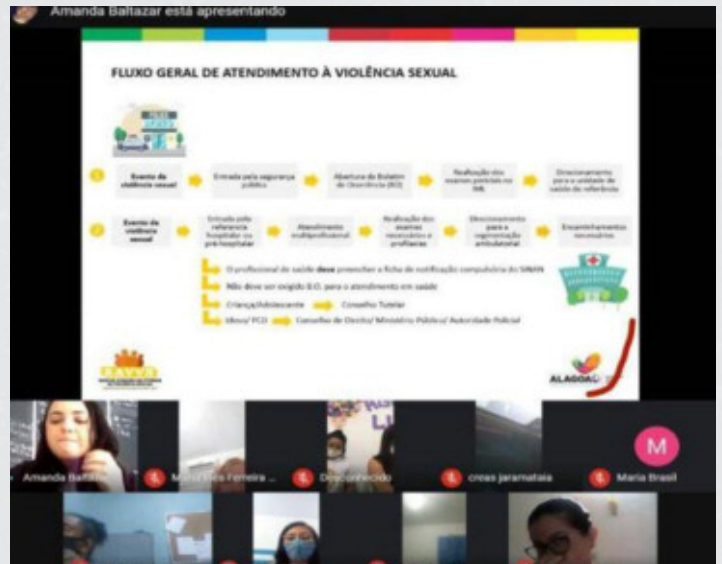

A proposta anual da campanha, é destacar a data para mobilizar, sensibilizar, informar e convocar toda a sociedade a participar da luta em defesa dos direitos de crianças e adolescentes. É preciso garantir a toda criança e adolescente o direito ao seu desenvolvimento de forma segura e protegida, livres do abuso e da exploração sexual.

Na primeira semana de maio foi enviado aos setores da Assistência Social uma carta convidando-os a ter as estratégias para reflexão e atuação da campanha nesse período, além de também deixar o espaço aberto para indicações de trabalho em conjunto.

Nesta carta, também foi enviado caderninho de blocos e lápis.



CAMPANHA CONTRA ABUSO E EXPLORAÇÃO DO SEXUAL



A meta pactuada do CREAS para atendimento de Família do CREAS são 50 anos.
No ano de 2021 o CREAS teve volume de atendimento 2419 e 154 famílias em acompanhamento.

VOLUME DE ATENDIMENTO



Dentre as violências identificadas nos atendimentos as famílias observamos que a negligencia é um ponto que deve subsidiar o planejamento das ações de 2022 uma vez que sobressai nos números de atendimentos.

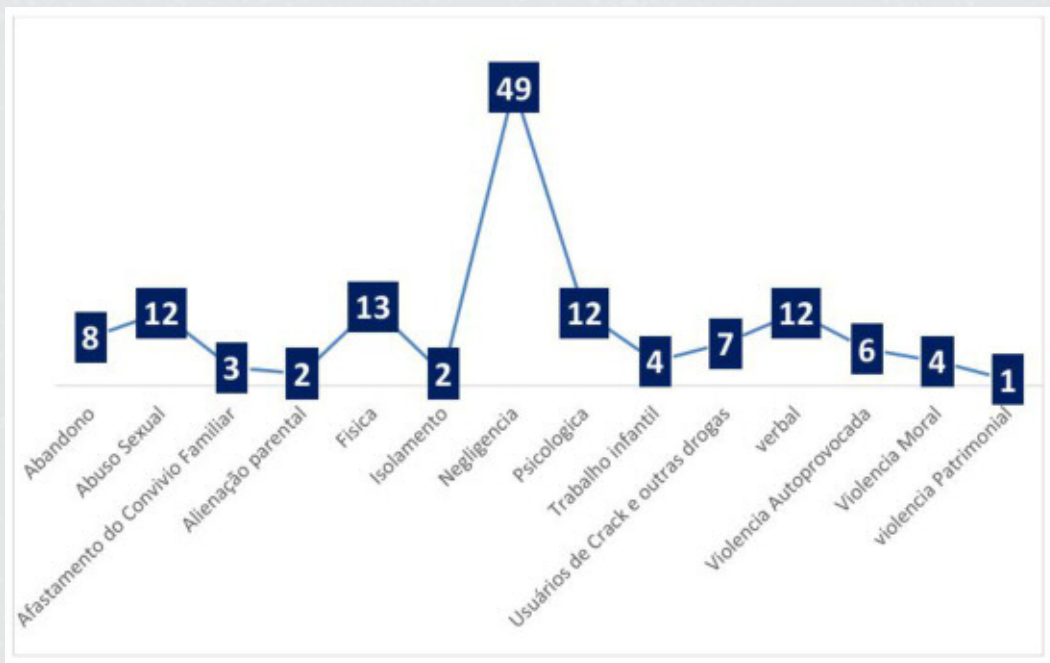

Em relação ao vínculo do agressor observa-se que a violação de direito acontece no seio familiar.

VINCULO DO AGRESSOR EM RELAÇÃO A VIOLÊNCIA IDENTIFICADA

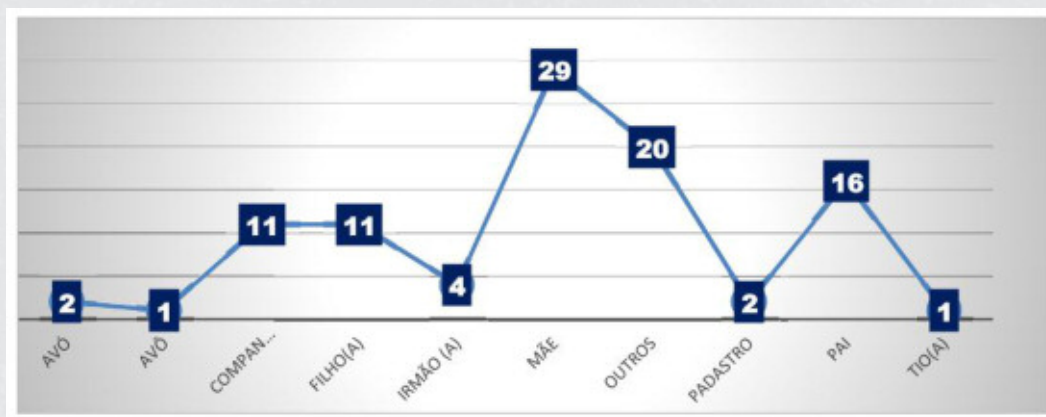

Quando analisamos os dados identificadas no Abrigo regional observa-se que a negligência foi uma das principais causas de acolhimento das crianças bem como o vínculo do agressor.



VINCULO DO AGRESSOR

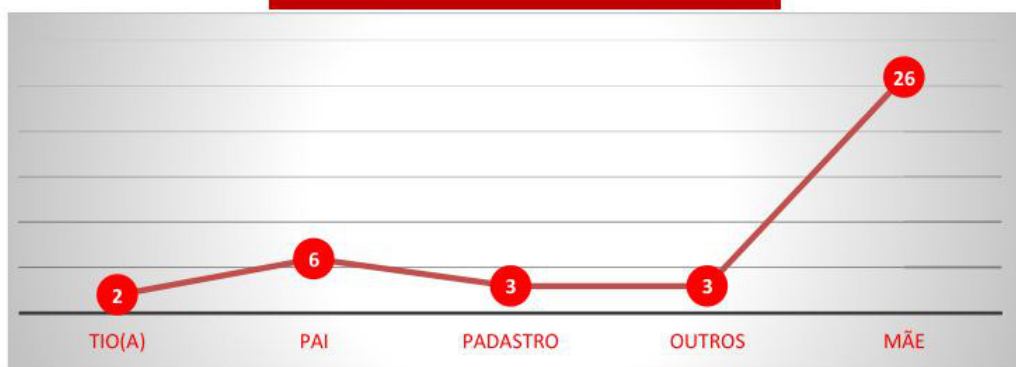

Quanto aos Municípios de origem foram identificados que do total de 36 acolhidos 15 pertencem ao Município de Teotônio Vilela. Ressalta-se que o abrigo possui capacidade máxima para 20 crianças de 0 a 12 anos de idade, possui convenio com mais 08 Municípios da região entre eles o Município de Campo Alegre que acolhe os adolescentes de 13 a 17 anos.

MUNICIPIO DE ORIGEM



O Abrigo faz acompanhamento das crianças através do Plano Individual de Acompanhamento, mantém contato com as famílias tanto presencial como por meio digital com objetivo de fortalecer os vínculos familiares fragilizados em virtude da violência vivenciada.



GOVERNO MUNICIPAL

**TEOTÔNIO
VILELA**

ACÇÃO E TRANSFORMAÇÃO