

Secretaria Municipal de Saúde / Prefeitura Municipal de São Cristóvão

Doença pelo Coronavírus 2019

12 de agosto de 2020



CENTRO MUNICIPAL DE OPERAÇÕES DE EMERGÊNCIAS EM SAÚDE PÚBLICA
Fernanda Rodrigues Santana de Góes Secretária Municipal de Saúde
Mayra de Oliveira Mendonça Diretora de Vigilância e Atenção à Saúde
Beatriz Costa da Silva Coordenadora de Vigilância Epidemiológica
José Marcos de Jesus Santos Consultor Epidemiológico

SUMÁRIO

1 RESUMO EPIDEMIOLÓGICO – 12/08/2020	02
2 EVOLUÇÃO EPIDEMIOLÓGICA - SERGIPE (GRÁFICOS)	03-04
3 EVOLUÇÃO EPIDEMIOLÓGICA - SÃO CRISTÓVÃO (GRÁFICOS)	05-06
4 DISTRIBUIÇÃO DOS CONFIRMADOS, SEGUNDO BAIRRO DE SÃO CRISTÓVÃO	07
5 DISTRIBUIÇÃO DOS SUSPEITOS, SEGUNDO BAIRRO DE SÃO CRISTÓVÃO	08
6 ÍNDICES DE ISOLAMENTO SOCIAL DE SÃO CRISTÓVÃO	09
7 MÉDIA E DESVIO-PADRÃO DOS INDICADORES EPIDEMIOLÓGICOS	09
8 TAXA DE INCIDENCIA E MÉDIA MÓVEL SEMANAIS - SÃO CRISTÓVÃO	10
9 TAXA DE INCIDENCIA E MÉDIA MÓVEL SEMANAIS - SERGIPE	11
10 TAXA DE MORTALIDADE SEMANAL: SÃO CRISTÓVÃO x SERGIPE	12
11 RANKING DOS PRINCIPAIS INDICADORES DOS 75 MUNICÍPIOS DE SERGIPE	13-16
12 PERFIL SOCIODEMOGRÁFICO DOS CASOS CONFIRMADOS (SÃO CRISTÓVÃO)	17-19
13 PERFIL CLÍNICO-EPIDEMIOLÓGICO DOS ÓBITOS (SÃO CRISTÓVÃO)	20-23
14 HISTÓRICO DAS AÇÕES DE COMBATE AO CORONAVÍRUS (SÃO CRISTÓVÃO)	24-31

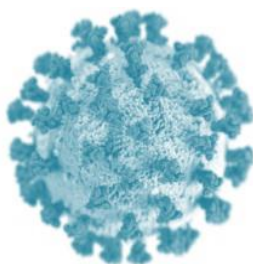

RESUMO EPIDEMIOLÓGICO – 12/08/2020



188 países possuem registros oficiais de casos confirmados

MUNDO

Casos confirmados (acumulado):
20.651.113

Casos recuperados (acumulado):
12.851.449 (62,3%)

Óbitos (acumulado):
750.030

Letalidade:
3,64%



2ª posição no ranking mundial de casos confirmados e de óbitos em números absolutos

BRASIL

Casos confirmados (acumulado):
3.164.785

Casos recuperados (acumulado):
2.309.477 (73%)

Óbitos (acumulado):
104.201

Letalidade: 3,29%

Incidência até 12/08: 150,6/10.000 hab.
Mortalidade até 12/08: 4,96/10.000 hab.



SERGIPE

Casos confirmados (acumulado):
65.865

Casos recuperados (acumulado):
52.205 (79,3%)

Casos em internamento:
484

Óbitos (acumulado):
1.653

Letalidade: 2,51%

Incidência até 12/08: 286,6/10.000 hab.
Mortalidade até 12/08: 7,19/10.000 hab.

Análise dos últimos 15 dias/duas semanas completas:

- Curva de **casos confirmados em monitoramento/ATIVOS** com redução significativa na última semana (página 3);
- **Taxa de Incidência e Média Móvel semanais** com redução significativa na última semana (página 11);
- Média/Desvio-Padrão das **Taxas de Mortalidade semanal:** **0,60±0,08** a cada 10.000 habitantes (página 9);
- Média/Desvio-Padrão das **Taxas de Ocupação de Leitos de UTI (Públicos):** **74,3±3,56** (página 9);
- Média/Desvio-Padrão das **Taxas de Ocupação de Leitos de UTI (Privados):** **79,8±10,25** (página 9);
- Média/Desvio-Padrão das **Taxas de Ocupação de Leitos de Enfermaria (Públicos):** **45,7±5,67** (página 9);
- Média/Desvio-Padrão das **Taxas de Ocupação de Leitos de Enfermaria (Privados):** **56,1±9,74** (página 9).



SÃO CRISTÓVÃO

Casos confirmados (acumulado):
1.889

Casos suspeitos em monitoramento:
281

Casos recuperados (acumulado):
1.756 (93%)

Casos em internamento:
08

Óbitos (acumulado):
76

Letalidade: 4,03%

Incidência até 12/08: 209,7/10.000 hab.
Mortalidade até 12/08: 8,44/10.000 hab.

Análise dos últimos 15 dias/duas semanas completas:

- **Taxa de Incidência e Média Móvel semanais** evidenciam o pico da COVID-19 no município na segunda quinzena de junho/2020, seguindo com padrão de redução na curva epidemiológica. Houve redução de 46,76% na média móvel da última semana (página 10);
- Média/Desvio-Padrão das **Taxas de Mortalidade semanal:** **0,22±1,58** a cada 10.000 habitantes (página 9);
- Média dos **Índices de Isolamento Social:** 38,13±3,19 (página 9);
- Segundo dados da Secretaria de Estado da Saúde (SES) de Sergipe, disponibilizados no site <https://todoscontraocorona.net.br/>, **dentre os 75 municípios do Sergipe**, São Cristóvão ocupa, em números absolutos, a 6ª posição em casos confirmados e 3ª em óbitos. Entretanto, quando observamos a **Taxa de Incidência global/acumulada**, que por sua vez estima o número de casos novos da COVID-19 levando-se em consideração o total de habitantes de cada município, estamos na **34ª posição (209,7/10.000 habitantes)**. Em relação à **Taxa de Mortalidade**, ocupamos a **12ª posição (8,44/10.000 habitantes)** (páginas 13-16).

EVOLUÇÃO EPIDEMIOLÓGICA - SERGIPE

Nos gráficos a seguir, utilizou-se a **contagem de dias desde o primeiro caso confirmado (14/03/2020) até a data atual (12/08/2020) (152 dias)**:

➤ **Casos CONFIRMADOS (acumulado):**

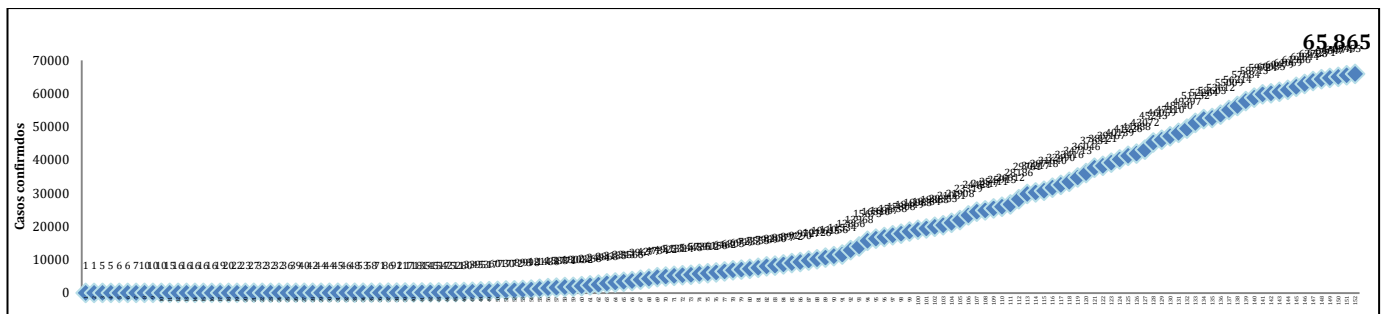

Fonte: Secretaria de Estado da Saúde, Sergipe, Brasil.

➤ **Casos CONFIRMADOS em MONITORAMENTO/ATIVOS, segundo DIA:**

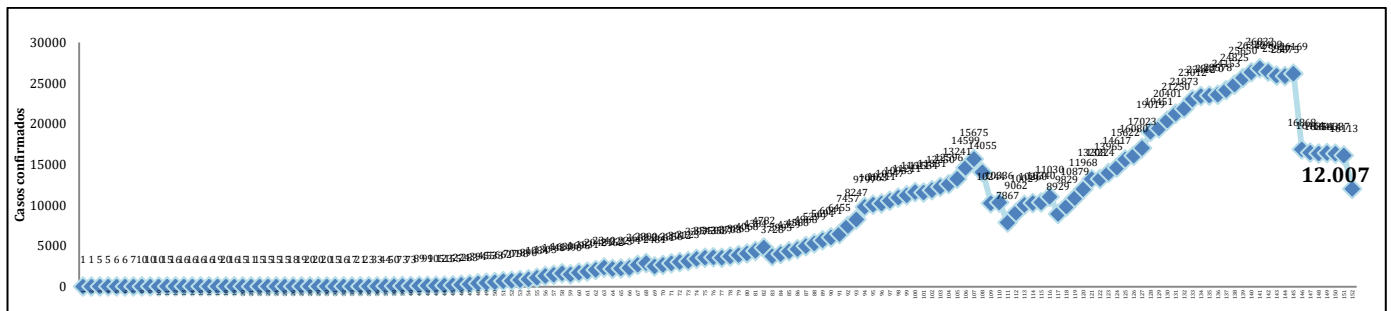

Fonte: Secretaria de Estado da Saúde, Sergipe, Brasil.

Nota: Inclui casos em isolamento domiciliar e internados (casos ativos). Exclui casos recuperados/curados.

➤ **Casos CONFIRMADOS NOVOS, segundo DIA:**

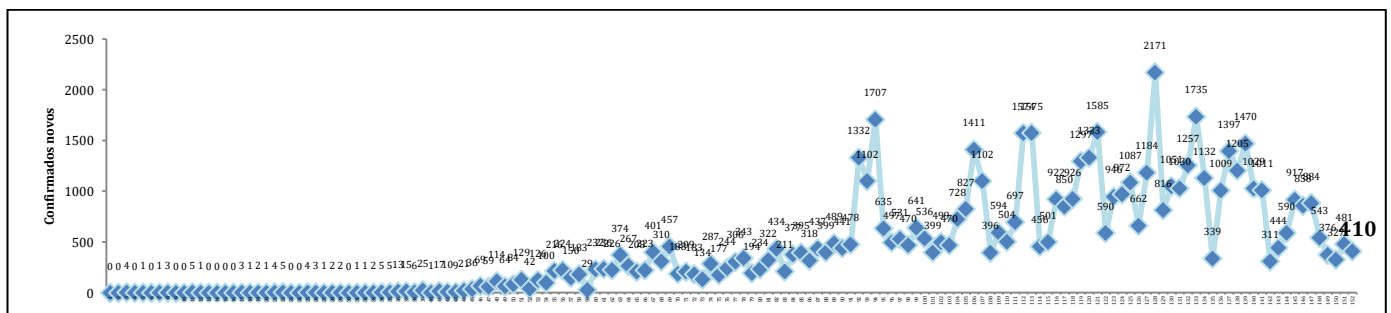

Fonte: Secretaria de Estado da Saúde, Sergipe, Brasil.

➤ **ÓBITOS entre casos confirmados (acumulado):**

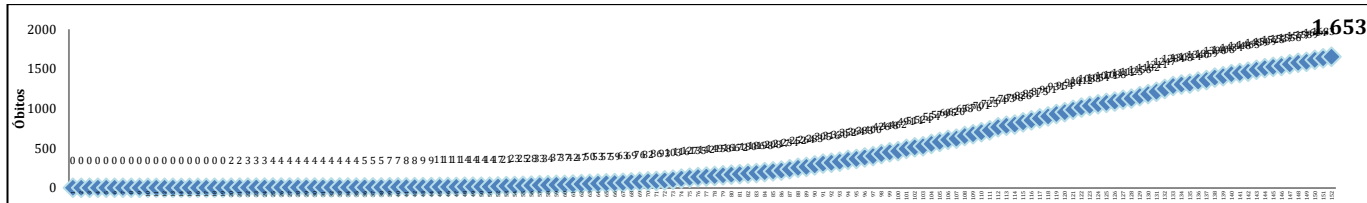

Fonte: Secretaria de Estado da Saúde, Sergipe, Brasil.

➤ **ÓBITOS NOVOS, segundo DIA:**

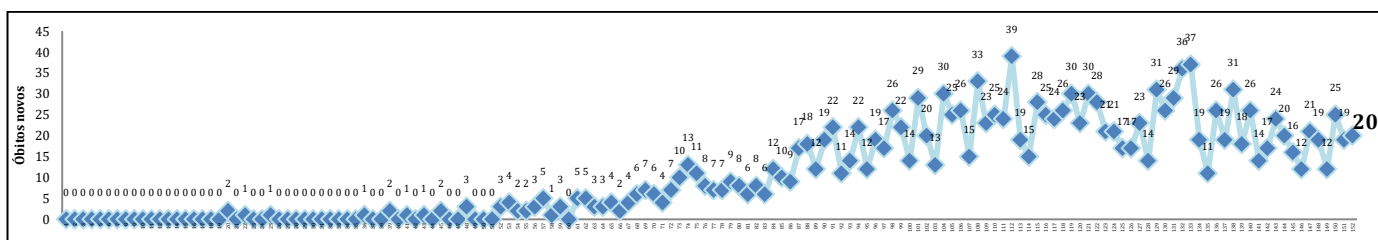

Fonte: Secretaria de Estado da Saúde, Sergipe, Brasil.

➤ **Casos confirmados em INTERNAMENTO, segundo DIA:**

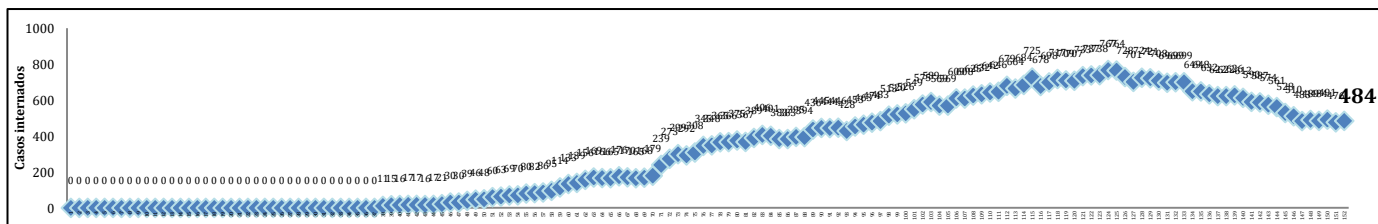

Fonte: Secretaria de Estado da Saúde, Sergipe, Brasil.

➤ **Taxas de ocupação de leitos – UTI, segundo DIA:**

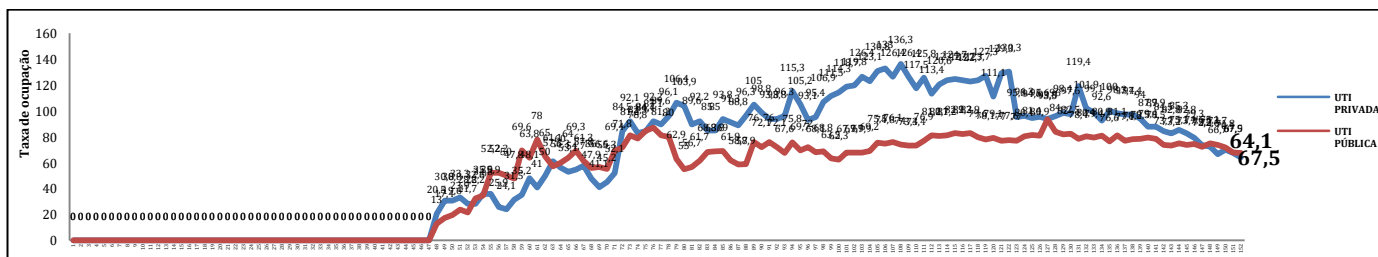

Fonte: Secretaria de Estado da Saúde, Sergipe, Brasil.

➤ **Taxas de ocupação de leitos – ENFERMARIA, segundo DIA:**

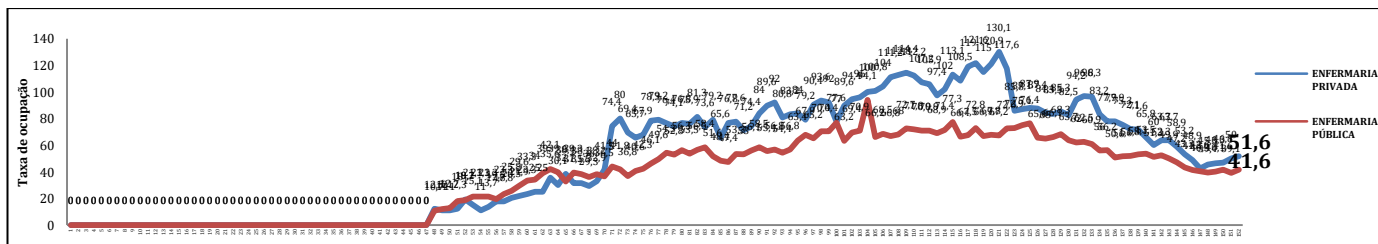

Fonte: Secretaria de Estado da Saúde, Sergipe, Brasil.

EVOLUÇÃO EPIDEMIOLÓGICA - SÃO CRISTÓVÃO

Nos gráficos a seguir, utilizou-se a **contagem de dias desde o primeiro caso confirmado (15/04/2020) até a data atual (12/08/2020) (120 dias)**:

➤ **Casos CONFIRMADOS (acumulado):**

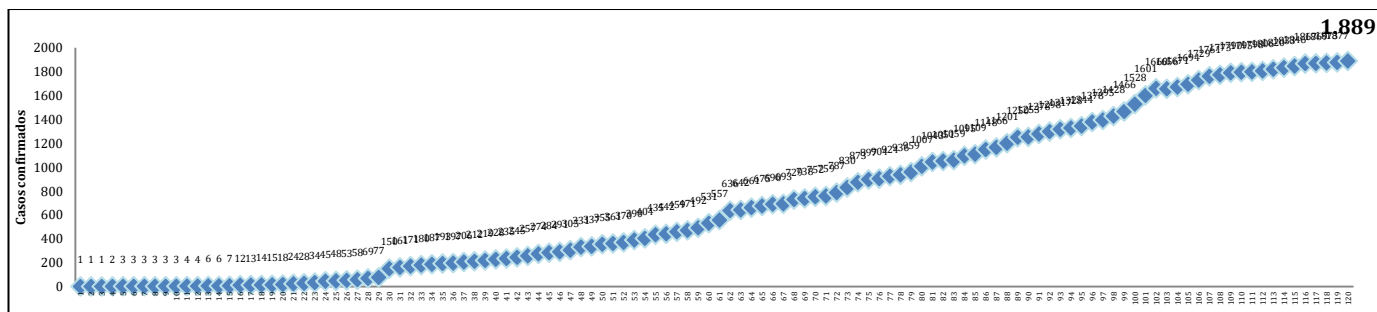

➤ **Casos CONFIRMADOS em MONITORAMENTO/ATIVOS, segundo DIA:**

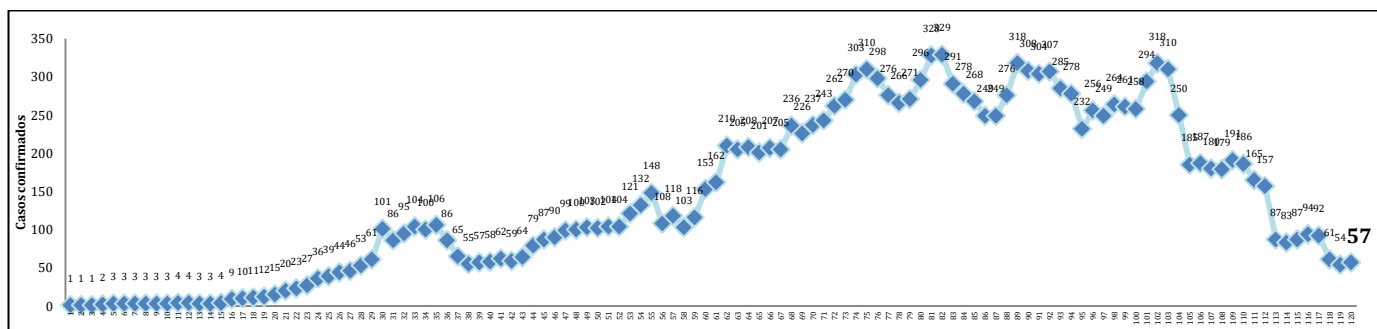

➤ **Casos CONFIRMADOS NOVOS, segundo DIA:**

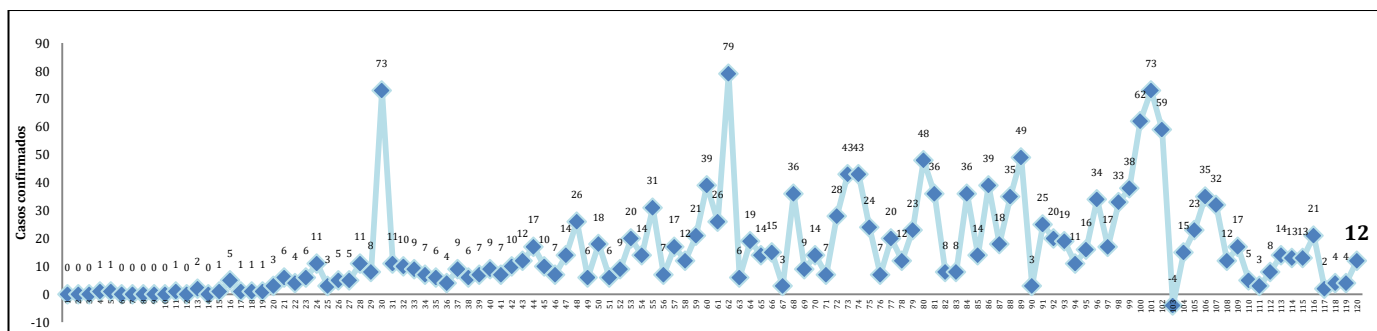

➤ **Casos confirmados em INTERNAMENTO, segundo DIA:**

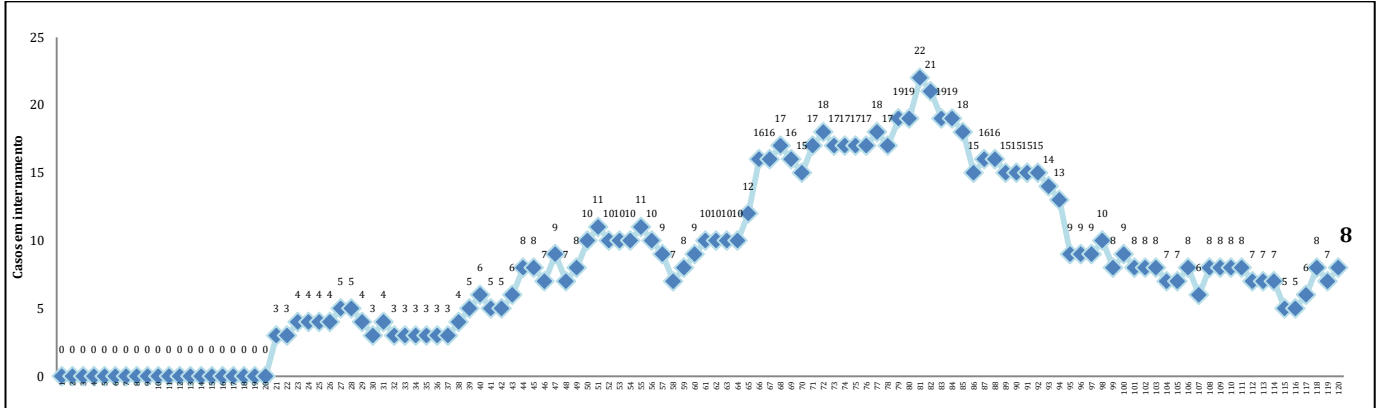

Fonte: Secretaria Municipal de Saúde, São Cristóvão, Sergipe, Brasil.

➤ **ÓBITOS entre casos confirmados (acumulado):**

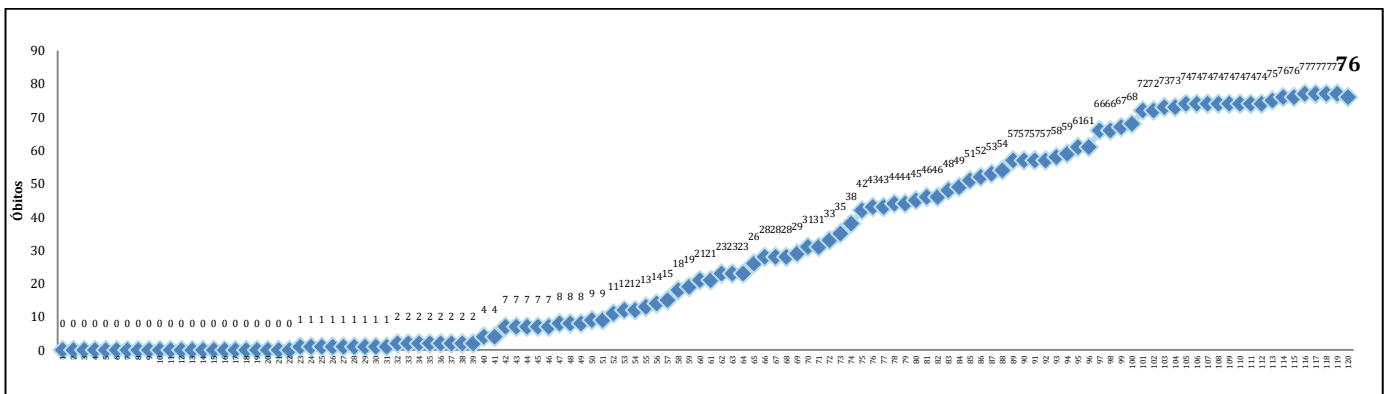

Fonte: Secretaria Municipal de Saúde, São Cristóvão, Sergipe, Brasil.

➤ **ÓBITOS NOVOS, segundo DIA:**

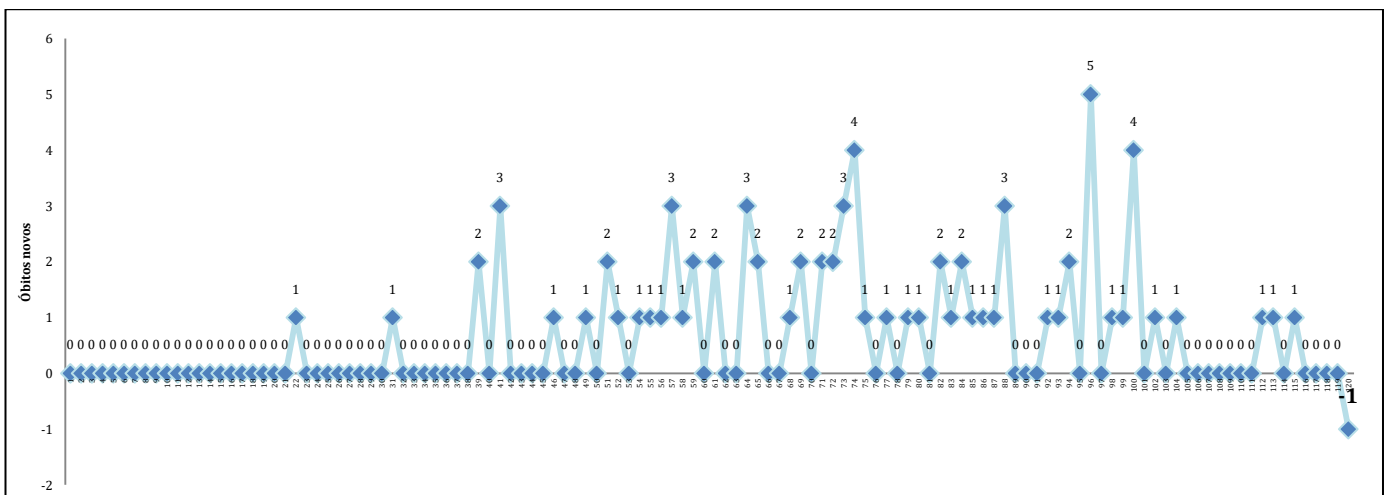

Fonte: Secretaria Municipal de Saúde, São Cristóvão, Sergipe, Brasil.

Distribuição dos casos CONFIRMADOS, segundo BAIRRO DE MORADIA (acumulado):

Os **CASOS CONFIRMADOS** do município concentram-se, principalmente, nos bairros Eduardo Gomes, Rosa Maria, Madre Paulina, Centro e Rosa Elze. Os demais bairros/povoados de São Cristóvão, descritos na figura abaixo, possuem registro de, pelo menos, um caso confirmado.

12 de Agosto de 2020

São Cristóvão no combate à COVID-19
A Cidade Mãe de Sergipe conta com você.

SÃO CRISTÓVÃO
PREFEITURA

EDUARDO GOMES	446	POVOADO RITA CACETE	18	POVOADO ALDEIA	3
ROSA MARIA	231	POV. COLÔNIA MIRANDA	16	POVOADO ANINGAS	3
MADRE PAULINA	189	POVOADO PQ. STA. RITA	10	POVOADO CAJUEIRO	3
CENTRO	187	POVOADO PEDREIRAS	10	COPEMCAN	3
ROSA ELZE	159	POVOADO CARDOSO	9	POVOADO CAÍPE VELHO	2
DIVINEIA	118	POVOADO TINHARÉ	8	POV. RECREIO DOS PASSARINHOS	2
LOURIVAL BAPTISTA	95	POVOADO UмбаUBÁ	7	POVOADO BONFIM	2
LUIZ ALVES	68	POVOADO CABRITA	6	ROD 464	2
ROMUALDO PRADO (ARREPIADA)	63	POVOADO TIMBÓ	5	COUNTRY CLUB	1
TIJUQUINHA	55	ALTO DE ITABAIANA	5	POV. CANTINHO DO CÉU	1
NÃO IDENTIFICADO	45	POVOADO ARAME I	5	POVOADO NOVA CONQUISTA	1
IRINEU NERY	42	POVOADO COQUEIRO	4	HARAS RESIDENCE	1
MARCELO DÉDA	32	POVOADO ARAME II	4	POVOADO FEIJÃO	1
SÃO GONÇALO	23	POVOADO CANDEAL	3	POVOADO VÁRZEA GRANDE	1
TOTAL				1889	

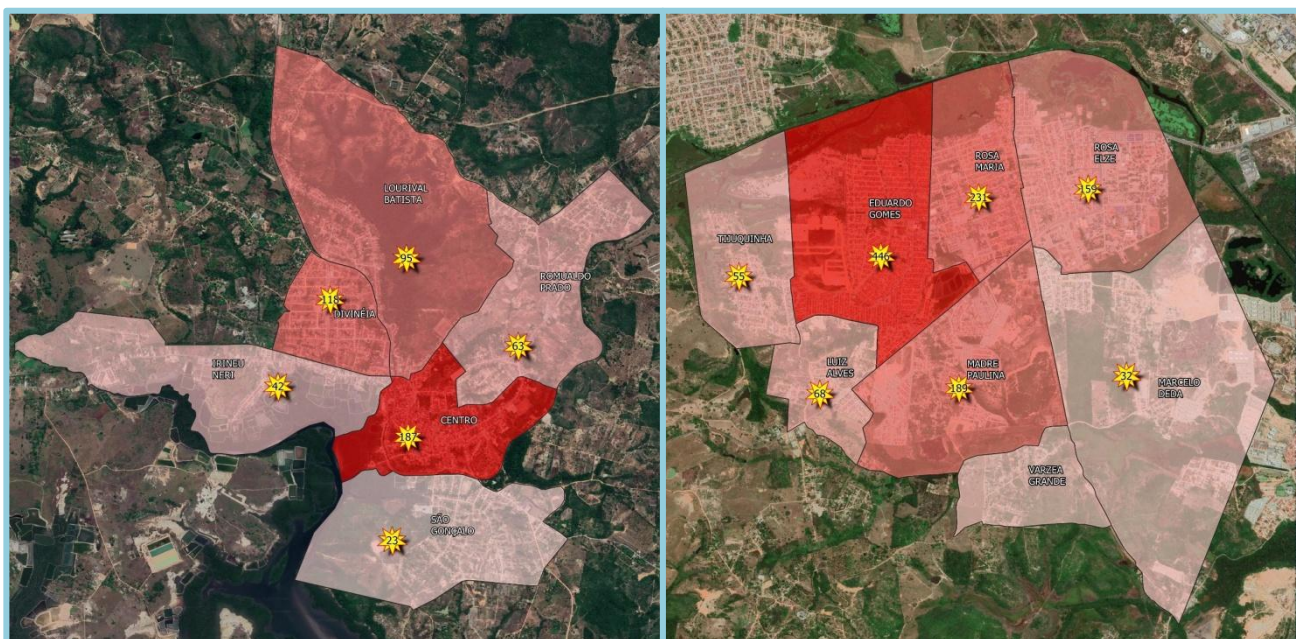

Fonte: Secretaria Municipal de Saúde, São Cristóvão, Sergipe, Brasil.

Distribuição dos casos SUSPEITOS (n= 281), segundo BAIRRO DE MORADIA (acumulado):

Os **CASOS SUSPEITOS** do município concentram-se, principalmente, nos bairros Eduardo Gomes, Centro, Rosa Elze e Divineia. Os demais bairros/povoados, descritos no Quadro abaixo, possuem registro de, pelo menos, um caso suspeito. Ressalta-se que 78 (27,8%) encontram-se no período para RT-PCR e 203 (72,2%) para Teste Rápido.

Bairro	N	%
Eduardo Gomes	41	14,59
Centro	32	11,39
Rosa Elze	23	8,19
Divineia	22	7,83
Rosa Maria	22	7,83
Lourival Batista	13	4,63
São Gonçalo	13	4,63
Tijuquinha	12	4,27
Marcelo Deda	11	3,91
Irineu Nery	10	3,56
Romualdo Prado	10	3,56
Luiz Alves	9	3,20
Povoado Colonia Miranda	9	3,20
Povoado Rita Cacete	9	3,20
Madre Paulina	8	2,85
Não Identificado	8	2,85
Rodovia SE 464	4	1,42
Povoado Parque Santa Rita	3	1,07
Varzea Grande	3	1,07
Povoado Cajueiro	2	0,71
Povoado Recreio dos Passarinhos	2	0,71
Povoado Timbó	2	0,71
Country Club	1	0,36
Povoado Aningas	1	0,36
Povoado Arame I	1	0,36
Povoado Arame II	1	0,36
Povoado Caipe Velho	1	0,36
Povoado Cardoso	1	0,36
Povoado Coqueiro	1	0,36
Povoado Feijão	1	0,36
Povoado Garganta	1	0,36
Povoado Ilha Grande	1	0,36
Povoado Nova Conquista	1	0,36
Povoado Timbó da Barragem	1	0,36
Povoado Umbaubá	1	0,36
Total	281	100

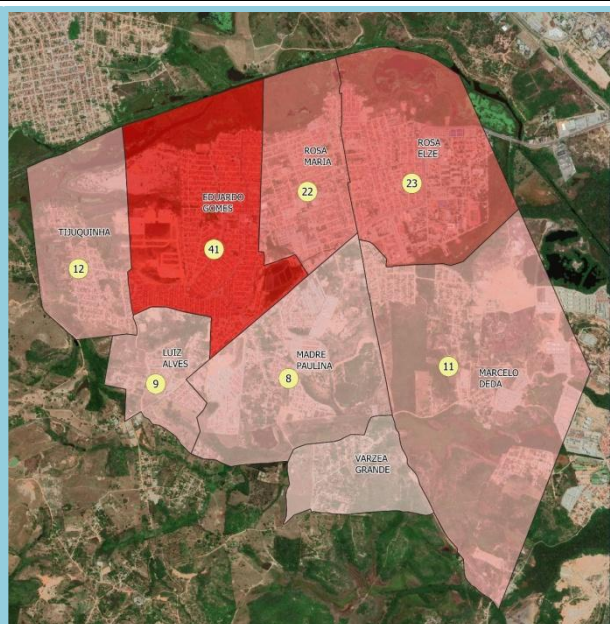
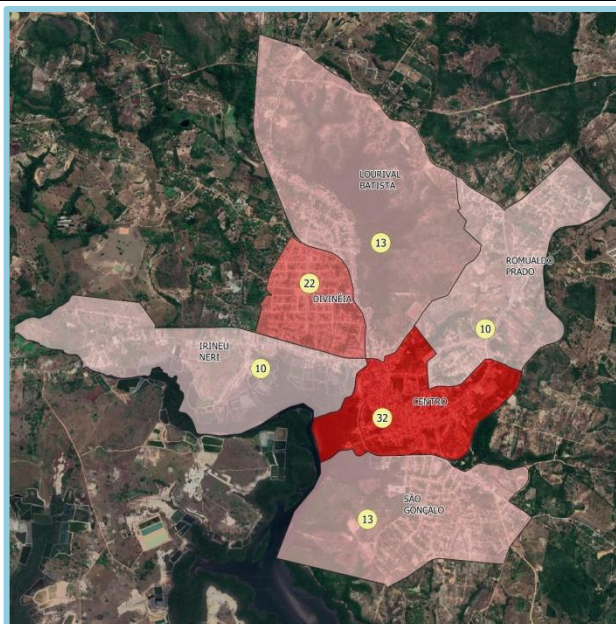

Fonte: Secretaria Municipal de Saúde, São Cristóvão, Sergipe, Brasil.

ÍNDICES DE ISOLAMENTO SOCIAL, SEGUNDO DIA, EM SÃO CRISTÓVÃO

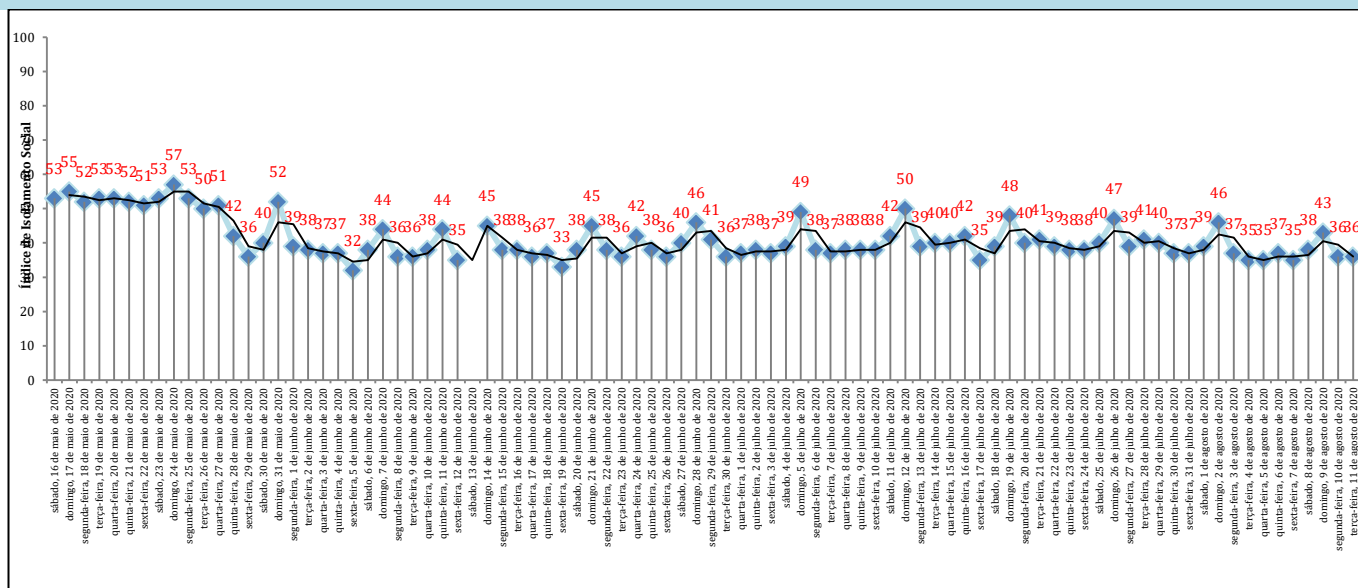

Fonte: Observatório de Sergipe via Plataforma Big Data Telco COVID-19. Secretaria de Estado da Saúde, Sergipe.

MÉDIA E DESVIO-PADRÃO DOS INDICADORES EPIDEMIOLÓGICOS

Calculou-se a média e desvio-padrão dos últimos 15 dias* ou duas últimas semanas completas:

INDICADOR EPIDEMIOLÓGICO	MÉDIA e DESVIO-PADRÃO
Índices de Isolamento Social de São Cristóvão*	38,13±3,19
Taxas de Incidência Semanal: São Cristóvão	11,8 a cada 10.000 habitantes±5,11
Taxas de Incidência Semanal: Sergipe	262 a cada 100.000 habitantes±86,7
Taxas de Mortalidade Semanal: São Cristóvão	0,22 a cada 10.000 habitantes±1,58
Taxas de Mortalidade Semanal: Sergipe	0,60 a cada 10.000 habitantes±0,08
Taxas de Ocupação de Leitos de UTI (Públicos): Sergipe*	74,3*±3,56
Taxas de Ocupação de Leitos de UTI (Privados): Sergipe*	79,8*±10,25
Taxas de Ocupação de Leitos de Enfermaria (Públicos): Sergipe*	45,7*±5,67
Taxas de Ocupação de Leitos de Enfermaria (Privados): Sergipe*	56,1*±9,74

Fonte: Secretaria Municipal de Saúde, São Cristóvão.

Nota: *Desde 26/07/2020, a Secretaria de Estado da Saúde de Sergipe passou a divulgar a Taxa de Ocupação de Leitos sem a diferenciação entre adulto e neonatal/pediátrico.

SÃO CRISTÓVÃO

TAXA DE INCIDÊNCIA e MÉDIA MÓVEL - SEMANAL

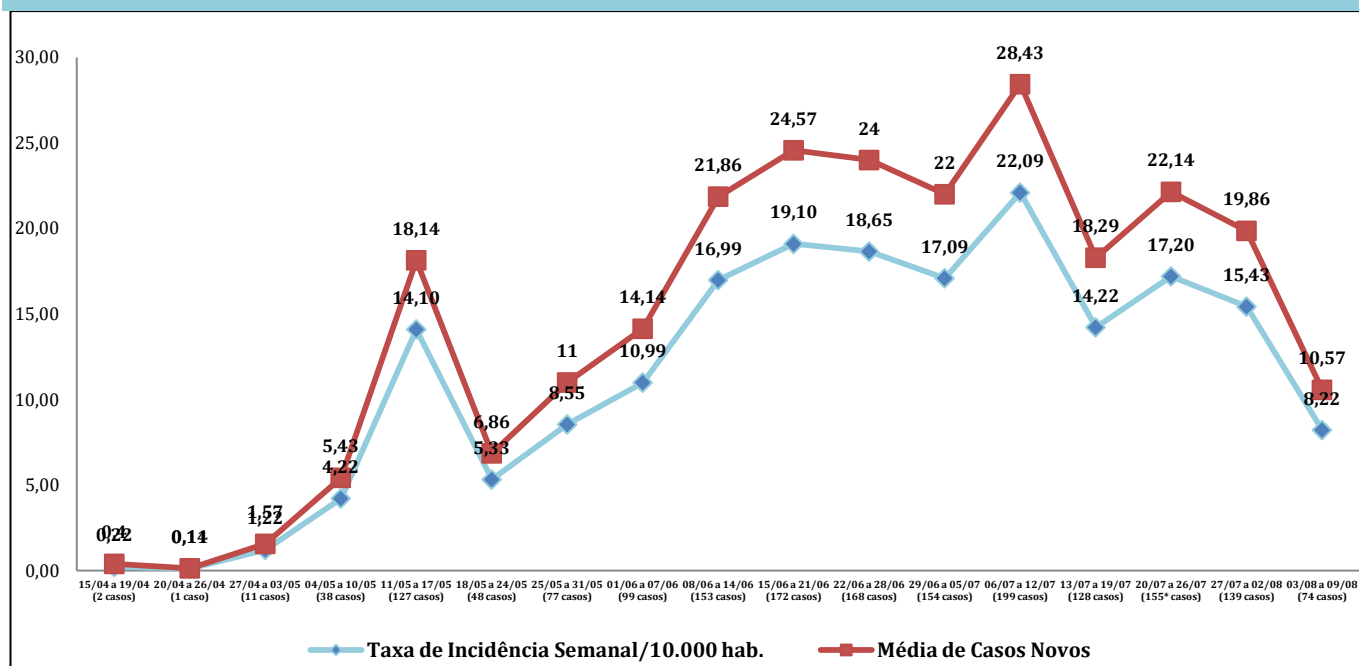

Fonte: Secretaria Municipal de Saúde, São Cristóvão.

Cálculo da Taxa de Incidência Semanal: Total de casos novos da semana ÷ População de São Cristóvão (90.072 habitantes) x 10.000.

Cálculo da Média de Casos Novos da Semana: Somatório de todos os casos novos da semana ÷ Total de dias da semana.

Pode-se considerar redução significativa se, no período de sete dias, houver diferença de -5 a -7,5 na média móvel em relação à semana/período anterior.

INTERVALOS SEMANAIS	TOTAL DE CASOS NOVOS DA SEMANA	MÉDIA DE CASOS NOVOS	DESVIO-PADRÃO	DIFERENÇA ENTRE AS MÉDIAS (CRITÉRIO DE REDUÇÃO: -5 a -7,5)	PORCENTAGEM ENTRE AS MÉDIAS
15/04 a 19/04 (5 dias)	2	0,40	0,55	0,00	0%
20/04 a 26/04 (7 dias)	1	0,14	0,38	-0,26	-64,29%
27/04 a 03/05 (7 dias)	11	1,57	1,62	1,43	+1.021,43%
04/05 a 10/05 (7 dias)	38	5,43	2,76	3,86	+245,45%
11/05 a 17/05 (7 dias)	127	18,14	24,28	12,71	+234,21%
18/05 a 24/05 (7 dias)	48	6,86	1,77	-11,29	-62,20%
25/05 a 31/05 (7 dias)	77	11,00	3,65	4,14	+60,42%
01/06 a 07/06 (7 dias)	99	14,14	7,63	3,14	+28,57%
08/06 a 14/06 (7 dias)	153	21,86	11,08	7,71	+54,55%
15/06 a 21/06 (7 dias)	172	24,57	26,26	2,71	+12,42%
22/06 a 28/06 (7 dias)	168	24,00	15,01	-0,57	-2,33%
29/06 a 05/07 (7 dias)	154	22,00	15,26	-2,00	-8,33%
06/07 a 12/07 (7 dias)	199	28,43	15,11	6,43	+29,22%
13/07 a 19/07 (7 dias)	128	18,29	9,89	-10,14	-35,68%
20/07 a 26/07 (7 dias)	155*	22,14	8,06	3,86	+21,09%
27/07 a 02/08 (7 dias)	139	19,86	10,81	-2,29	-10,32%
03/08 a 09/08 (7 dias)	74	10,57	6,70	-9,29	-46,76%

Fonte: Secretaria Municipal de Saúde, São Cristóvão.

Notação: Entre 06/07 e 12/07 houve um aumento no número de casos novos em razão de demanda reprimida no LACEN. *Entre 20/07 e 26/07 foram incluídos apenas os casos oficiais, com exclusão da demanda reprimida identificada no E-SUS VE (n= 124).

SERGIPE

TAXA DE INCIDÊNCIA e MÉDIA MÓVEL - SEMANAL

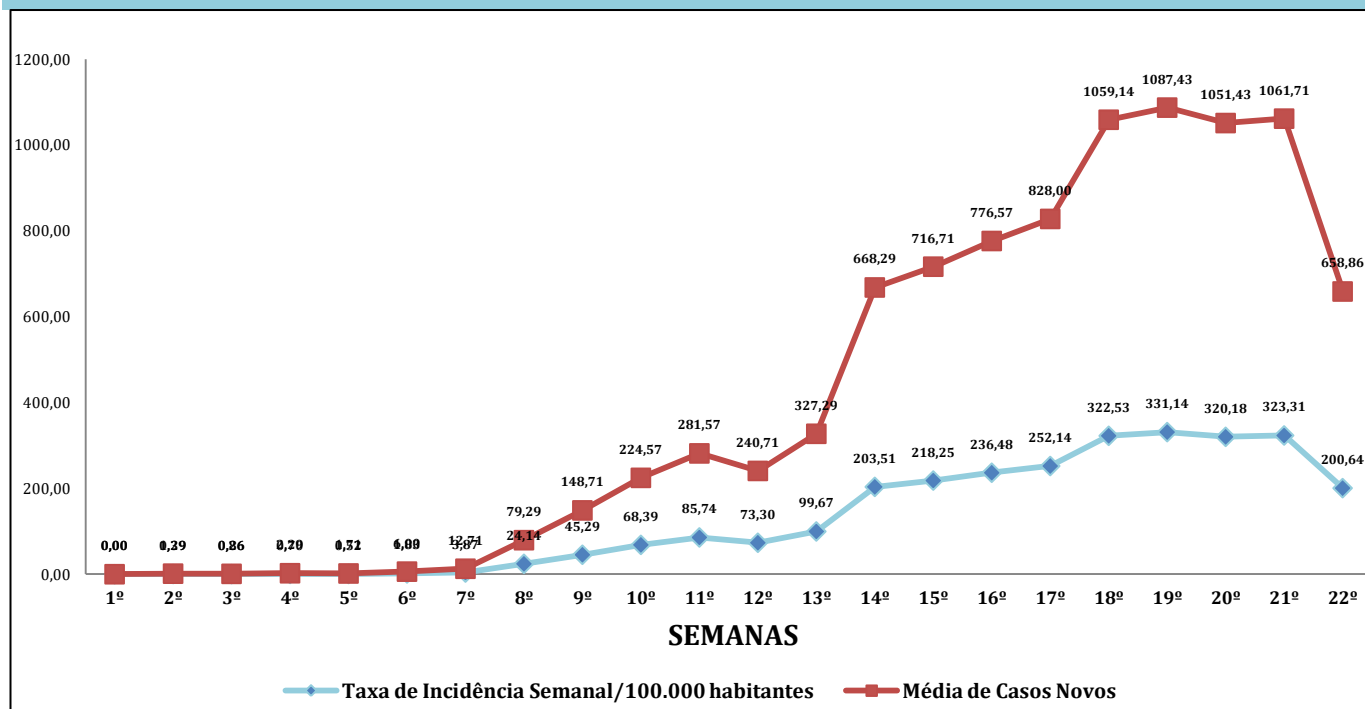

Fonte: Secretaria de Estado da Saúde, Sergipe, Brasil.

Cálculo da Taxa de Incidência Semanal: Total de casos novos da semana ÷ População de Sergipe (2.298.696 habitantes) x 10.000.

Cálculo da Média de Casos Novos da Semana: Somatório de todos os casos novos da semana ÷ Total de dias da semana.

Pode-se considerar redução significativa se, no período de sete dias, houver diferença de -5 a -7,5 na média móvel em relação à semana/período anterior.

INTERVALOS SEMANAIS	TOTAL DE CASOS NOVOS DA SEMANA	MÉDIA DE CASOS NOVOS	DESVIO-PADRÃO	DIFERENÇA ENTRE AS MÉDIAS (CRITÉRIO DE REDUÇÃO: -5 a -7,5)	PORCENTAGEM ENTRE AS MÉDIAS
14/03 e 15/03 (2 dias)	0	0,00	0,00	0,00	0,00%
16/03 a 22/03 (7 dias)	9	1,29	1,60	1,29	-
23/03 a 29/03 (7 dias)	6	0,86	1,86	-0,43	-33,33%
30/03 a 05/04 (7 dias)	16	2,29	1,80	1,43	+166,67%
06/04 a 12/04 (7 dias)	12	1,71	1,50	-0,57	-25,00%
13/04 a 19/04 (7 dias)	42	6,00	5,74	4,29	+250,00%
20/04 a 26/04 (7 dias)	89	12,71	8,58	6,71	+111,90%
27/04 a 03/05 (7 dias)	555	79,29	32,46	66,57	+523,60%
04/05 a 10/05 (7 dias)	1.041	148,71	65,38	69,43	+87,57%
11/05 a 17/05 (7 dias)	1.572	224,57	102,34	75,86	+51,01%
18/05 a 24/05 (7 dias)	1.971	281,57	110,31	57,00	+25,38%
25/05 a 31/05 (7 dias)	1.685	240,71	75,84	-40,86	-14,51%
01/06 a 07/06 (7 dias)	2.291	327,29	82,45	86,57	+35,96%
08/06 a 14/06 (7 dias)	4.678	668,29	381,80	341,00	+104,19%
15/06 a 21/06 (7 dias)	5.017	716,71	441,47	48,43	+7,25%
22/06 a 28/06 (7 dias)	5.436	776,57	371,24	59,86	+8,35%
29/06 a 05/07 (7 dias)	5.796	828,00	519,04	51,43	+6,62%
06/07 a 12/07 (7 dias)	7.414	1.059,14	365,13	231,14	+27,92%
13/07 a 19/07 (7 dias)	7.612	1.087,43	523,64	28,29	+2,67%
20/07 a 26/07 (7 dias)	7.360	1.051,43	424,16	-36,00	-3,31%
27/07 a 02/08 (7 dias)	7.432	1.061,71	380,71	10,29	+0,98
03/08 a 09/08 (7 dias)	4.612	658,86	224,10	-402,86	-37,94%

Fonte: Secretaria de Estado da Saúde, Sergipe, Brasil.

**TAXA DE MORTALIDADE SEMANAL A CADA 10.000 HABITANTES:
SÃO CRISTÓVÃO x SERGIPE**

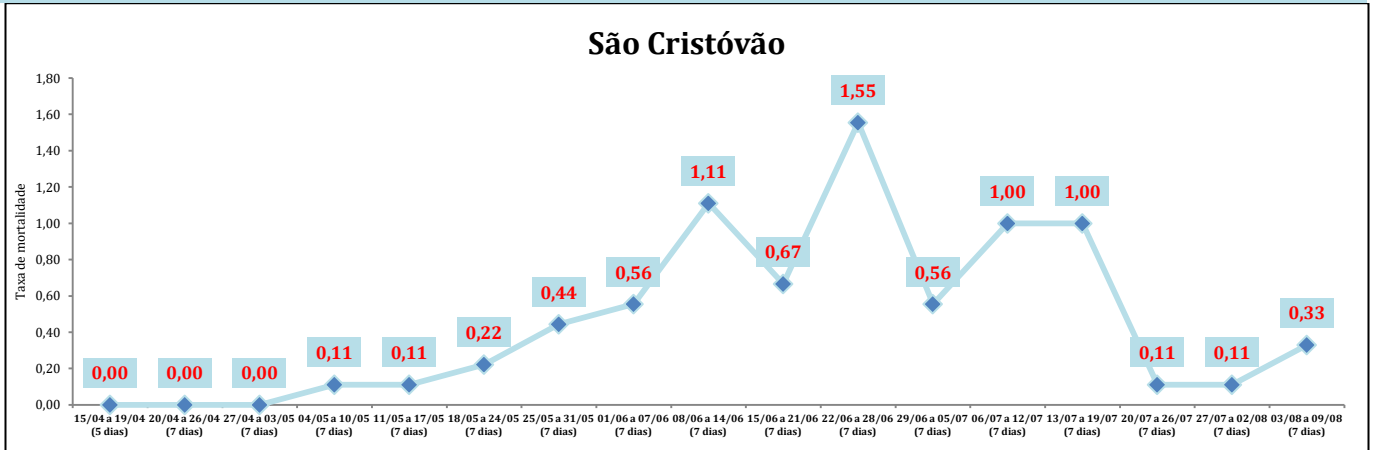

Fonte: Secretaria Municipal de Saúde, São Cristóvão.

Cálculo da Taxa de Mortalidade Semanal: Total de óbitos da semana em São Cristóvão ÷ População de São Cristóvão (90.072 habitantes) x 10.000.

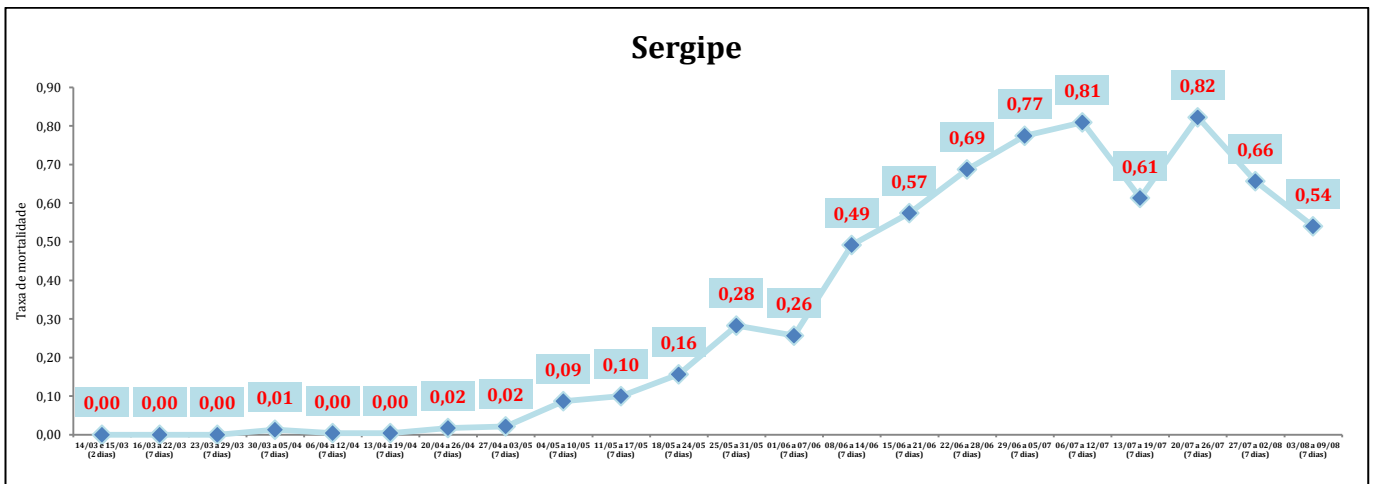

Fonte: Secretaria de Estado da Saúde, Sergipe.

Cálculo da Taxa de Mortalidade Semanal: Total de óbitos da semana em Sergipe ÷ População de Sergipe (2.298.696 habitantes) x 10.000.

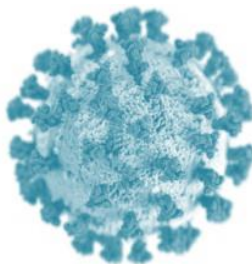

RANKING DOS PRINCIPAIS INDICADORES DOS 75 MUNICÍPIOS DE SERGIPE

Posição	Casos confirmados (acumulado)		Óbitos (acumulado)	
	Município	Nº absoluto	Município	Nº absoluto
1º	Aracaju	3.0901	Aracaju	626
2º	Itabaiana	3.855	Nossa Senhora do Socorro	143
3º	Nossa Senhora do Socorro	2.850	São Cristóvão	76
4º	Estância	2.440	Itabaiana	74
5º	Lagarto	2.163	Estância	71
6º	São Cristóvão	1.889	Lagarto	61
7º	Tobias Barreto	1.238	Tobias Barreto	29
8º	Propriá	1.060	Propriá	28
9º	Barra dos Coqueiros	1.022	Simão Dias	27
10º	Simão Dias	973	Itabaianinha	27
11º	Itabaianinha	869	Itaporanga D'Ajuda	21
12º	Nossa Senhora da Glória	836	Nossa Senhora das Dores	19
13º	Itaporanga D'Ajuda	795	Umbaúba	19
14º	Nossa Senhora das Dores	689	Barra dos Coqueiros	17
15º	Carira	669	Neópolis	17
16º	Capela	646	Capela	16
17º	Moita Bonita	612	Areia Branca	16
18º	Areia Branca	595	Riachão do Dantas	16
19º	Umbaúba	564	Maruim	16
20º	Porto da Folha	498	Frei Paulo	15
21º	Aquidabã	476	Laranjeiras	15
22º	Riachão do Dantas	472	Nossa Senhora da Glória	14
23º	Campo do Brito	428	Cristinápolis	13
24º	Boquim	378	Carira	12
25º	Frei Paulo	365	Boquim	12
26º	Neópolis	365	Malhador	12
27º	Malhador	337	Aquidabã	11
28º	Cedro de São João	335	Ribeirópolis	10
29º	Rosário do Catete	302	Salgado	10
30º	Ribeirópolis	301	Indiaroba	10
31º	Riachuelo	288	Cedro de São João	9
32º	Araúá	285	Pacatuba	9
33º	Siriri	284	Poço Verde	8
34º	Maruim	272	Carmópolis	8
35º	Poço Verde	270	Japarutuba	8
36º	Monte Alegre de Sergipe	268	Poço Redondo	8
37º	Laranjeiras	259	Campo do Brito	7
38º	Pacatuba	252	Araúá	7
39º	Cristinápolis	250	Canindé de São Francisco	7
40º	Carmópolis	246	Ilha das Flores	7

Posição	Casos confirmados (acumulado)		Óbitos (acumulado)	
	Município	Nº absoluto	Município	Nº absoluto
41º	Canindé de São Francisco	244	Tomar do Geru	7
42º	Santo Amaro das Brotas	234	Pirambu	7
43º	Japarutuba	221	Porto da Folha	6
44º	Santana do São Francisco	205	Santo Amaro das Brotas	6
45º	São Domingos	204	Santana do São Francisco	6
46º	Ilha das Flores	198	Brejo Grande	6
47º	Telha	197	Pinhão	6
48º	Santa Luzia do Itanhy	196	Japoatã	6
49º	Tomar do Geru	158	Moita Bonita	5
50º	Divina Pastora	155	Rosário do Catete	5
51º	Pedrinhas	147	Riachuelo	5
52º	Salgado	144	Monte Alegre de Sergipe	5
53º	São Miguel do Aleixo	144	São Domingos	5
54º	Indiaroba	141	Gararu	5
55º	Nossa Senhora da Aparecida	141	Santa Luzia do Itanhy	4
56º	Brejo Grande	137	Divina Pastora	4
57º	Poço Redondo	136	General Maynard	4
58º	Macambira	132	Nossa Senhora de Lourdes	4
59º	Malhada dos Bois	103	Muribeca	4
60º	General Maynard	94	Siriri	3
61º	Santa Rosa de Lima	85	Santa Rosa de Lima	3
62º	Pinhão	83	São Francisco	3
63º	Pirambu	81	Telha	2
64º	Japoatã	78	Pedrinhas	2
65º	Canhoba	77	São Miguel do Aleixo	2
66º	Nossa Senhora de Lourdes	74	Macambira	2
67º	São Francisco	70	Pedra Mole	2
68º	Amparo de São Francisco	69	Nossa Senhora da Aparecida	1
69º	Muribeca	69	Cumbe	1
70º	Pedra Mole	61	Feira Nova	1
71º	Graccho Cardoso	57	Malhada dos Bois	0
72º	Cumbe	50	Canhoba	0
73º	Feira Nova	41	Amparo de São Francisco	0
74º	Gararu	23	Graccho Cardoso	0
75º	Itabi	18	Itabi	0

Fonte: Secretaria de Estado da Saúde, Sergipe, Brasil. Disponível em: <https://todoscontraocorona.net.br/>.

Nota: Os dados apresentados no quadro acima podem sofrer diferenças com o divulgado em boletins diários de cada município, em razão de atraso no envio dos dados por parte do respectivo município para a Secretaria de Estado da Saúde de Sergipe.

Posição	Taxa de Mortalidade/100.000 habitantes		Taxa de Incidência/100.000 habitantes	
	Município	Taxa	Município	Taxa
1º	Cedro de São João	152,6	Telha	6104,7
2º	General Maynard	119,5	Cedro de São João	5680,9
3º	Estância	102,6	Moita Bonita	5399,2
4º	Frei Paulo	97,3	Aracaju	4703,3
5º	Aracaju	95,3	Itabaiana	4039,7
6º	Malhador	95,1	São Miguel do Aleixo	3664,1
7º	Propriá	94,5	Propriá	3577,9
8º	Maruim	93	Estância	3526,8
9º	Pinhão	91,2	Barra dos Coqueiros	3361,1
10º	Neópolis	90,8	Areia Branca	3208,9
11º	Areia Branca	86,3	Siriri	3193,5
12º	São Cristóvão	84,4	Carira	3029,6
13º	Ilha das Flores	82,2	Divina Pastora	3016,7
14º	Riachão do Dantas	80,8	Amparo de São Francisco	2906,5
15º	São Francisco	80,6	Araúá	2834,1
16º	Nossa Senhora do Socorro	77,9	Riachuelo	2819,9
17º	Divina Pastora	77,9	General Maynard	2809,3
18º	Itabaiana	77,5	Malhada dos Bois	2797,4
19º	Santana do São Francisco	77,1	Rosário do Catete	2782,1
20º	Santa Rosa de Lima	76,7	Malhador	2670,8
21º	Pirambu	75,4	Santana do São Francisco	2635
22º	Umbaúba	75,1	Nossa Senhora das Dores	2587,4
23º	Cristinápolis	72,7	Simão Dias	2403,4
24º	Brejo Grande	72,2	Riachão do Dantas	2383,2
25º	Nossa Senhora das Dores	71,4	Tobias Barreto	2372,1
26º	Araúá	69,6	Frei Paulo	2366,9
27º	Simão Dias	66,7	Campo do Brito	2363,5
28º	Itabaianinha	64,4	Ilha das Flores	2323,9
29º	Pacatuba	62,4	Itaporanga D'Ajuda	2314
30º	Telha	62	Nossa Senhora da Glória	2264,1
31º	Nossa Senhora de Lourdes	61,7	Umbaúba	2229,8
32º	Pedra Mole	61,3	Aquidabã	2207,5
33º	Itaporanga D'Ajuda	61,1	Santa Rosa de Lima	2172,2
34º	Lagarto	58,4	São Cristóvão	2097,2
35º	Barra dos Coqueiros	55,9	Itabaianinha	2072,6
36º	Indiaroba	55,7	Lagarto	2071,7
37º	Tobias Barreto	55,6	Neópolis	1949,9
38º	Carira	54,3	Santo Amaro das Brotas	1933,6
39º	Ribeirópolis	53,6	Canhoba	1921,2
40º	Muribeca	52,5	Macambira	1907,8
41º	Tomar do Geru	51,7	Capela	1888,2
42º	Aquidabã	51	São Francisco	1879,7

Posição	Taxa de Mortalidade/100.000 habitantes		Taxa de Incidência/100.000 habitantes	
	Município	Taxa	Município	Taxa
43º	São Miguel do Aleixo	50,9	Pedra Mole	1870,6
44º	Laranjeiras	50,3	São Domingos	1831,7
45º	Salgado	50	Monte Alegre de Sergipe	1783
46º	Santo Amaro das Brotas	49,6	Pacatuba	1746,6
47º	Riachuelo	49	Porto da Folha	1741,5
48º	Carmópolis	48,1	Brejo Grande	1648,8
49º	Capela	46,8	Ribeirópolis	1613,8
50º	Rosário do Catete	46,1	Nossa Senhora da Aparecida	1603
51º	São Domingos	44,9	Maruim	1580,2
52º	Boquim	44,7	Nossa Senhora do Socorro	1552,1
53º	Japoatã	44,7	Pedrinhas	1530,9
54º	Moita Bonita	44,1	Carmópolis	1478,9
55º	Gararu	43,1	Boquim	1409,6
56º	Japarutuba	42,7	Cristinápolis	1398,7
57º	Campo do Brito	38,7	Santa Luzia do Itanhy	1396,5
58º	Nossa Senhora da Glória	37,9	Pinhão	1262,2
59º	Poço Verde	33,7	Cumbe	1254,1
60º	Siriri	33,7	Japarutuba	1179,1
61º	Monte Alegre de Sergipe	33,3	Tomar do Geru	1167,3
62º	Macambira	28,9	Nossa Senhora de Lourdes	1141,4
63º	Santa Luzia do Itanhy	28,5	Poço Verde	1137,9
64º	Cumbe	25,1	Graccho Cardoso	979,7
65º	Canindé de São Francisco	23,4	Muribeca	904,9
66º	Poço Redondo	23	Pirambu	872,8
67º	Porto da Folha	21	Laranjeiras	868,4
68º	Pedrinhas	20,8	Canindé de São Francisco	816,1
69º	Feira Nova	17,9	Indiaroba	785,2
70º	Nossa Senhora da Aparecida	11,4	Feira Nova	734,2
71º	Malhada dos Bois	0	Salgado	720,1
72º	Canhoba	0	Japoatã	580,6
73º	Amparo de São Francisco	0	Poço Redondo	391,1
74º	Graccho Cardoso	0	Itabi	367,1
75º	Itabi	0	Gararu	198,2

Fonte: Secretaria de Estado da Saúde, Sergipe, Brasil. Disponível em: <https://todoscontraocorona.net.br/>.

Nota: As taxas apresentadas acima são calculadas a partir do número absoluto de casos confirmados e de óbitos de cada município (podem ser consultados no quadro anterior), informados à Secretaria de Estado da Saúde pelas respectivas Secretarias Municipais de Saúde, levando-se em consideração o número de habitantes de cada município segundo estimativa para 2019 pelo IBGE.

PERFIL SOCIODEMOGRÁFICO CASOS CONFIRMADOS (n= 1.889) - SÃO CRISTÓVÃO

➤ Distribuição de casos confirmados de São Cristóvão, segundo ZONA DE MORADIA

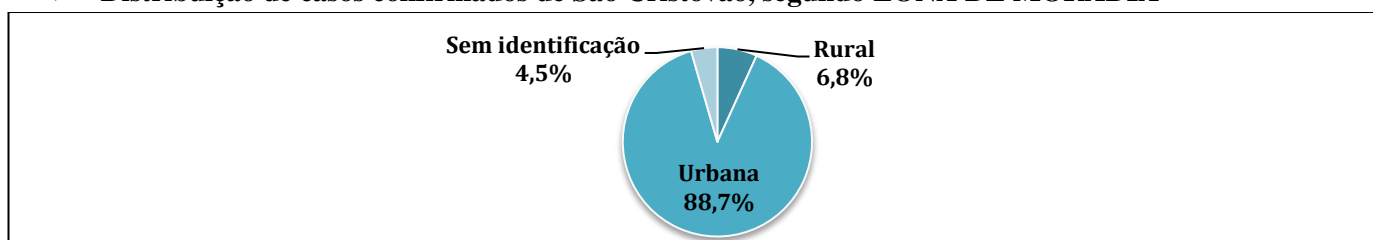

Fonte: Secretaria Municipal de Saúde, São Cristóvão, Sergipe, Brasil.

➤ Distribuição de casos confirmados de São Cristóvão, segundo SEXO BIOLÓGICO

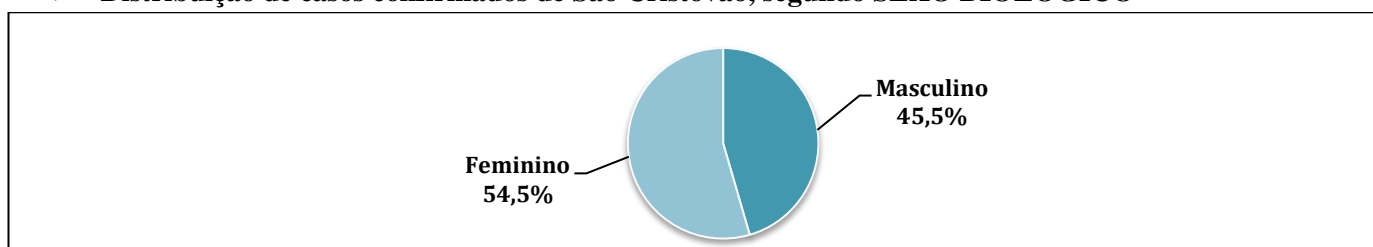

Fonte: Secretaria Municipal de Saúde, São Cristóvão, Sergipe, Brasil.

➤ Distribuição de casos confirmados de São Cristóvão, segundo FAIXA ETÁRIA

A média/mediana e desvio-padrão de idade dos casos confirmados de São Cristóvão é de 41,03/39,27±16,53 anos, com mínima de 02 dias e máxima de 106 anos.

Faixa etária	N	%
00 a 20 anos	117	6,20
21 a 30 anos	378	20,0
31 a 40 anos	491	26,0
41 a 50 anos	392	20,7
51 a 60 anos	208	11,0
61 a 70 anos	117	6,20
71 a 80 anos	64	3,40
81 anos ou mais	37	2,00
Ignorado	85	4,50
Total	1.889	100

Fonte: Secretaria Municipal de Saúde, São Cristóvão, Sergipe, Brasil.

➤ **Distribuição de casos confirmados de São Cristóvão, segundo SINTOMATOLOGIA**

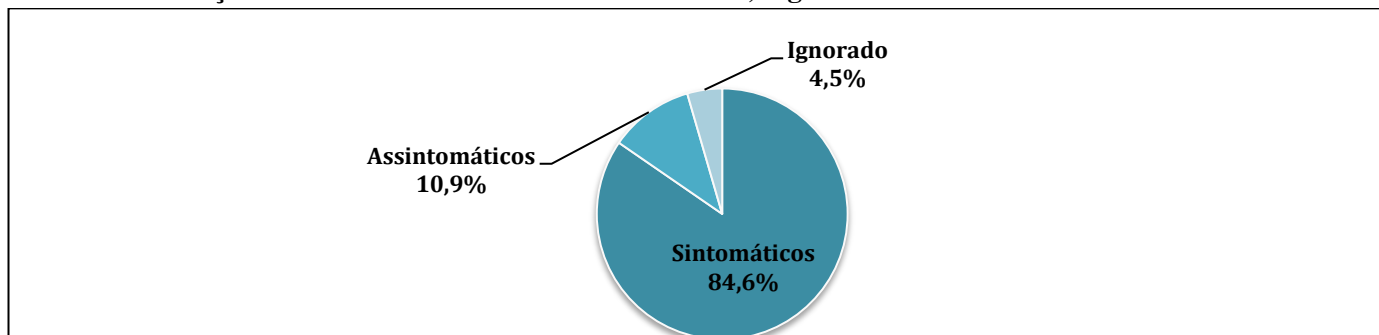

Fonte: Secretaria Municipal de Saúde, São Cristóvão, Sergipe, Brasil.

Conforme observado na figura acima, 84,6% (n= 1.598) dos casos confirmados eram sintomáticos. Dentre estes, há predominância de tosse e/ou febre e/ou cefaleia e/ou dor na garganta.

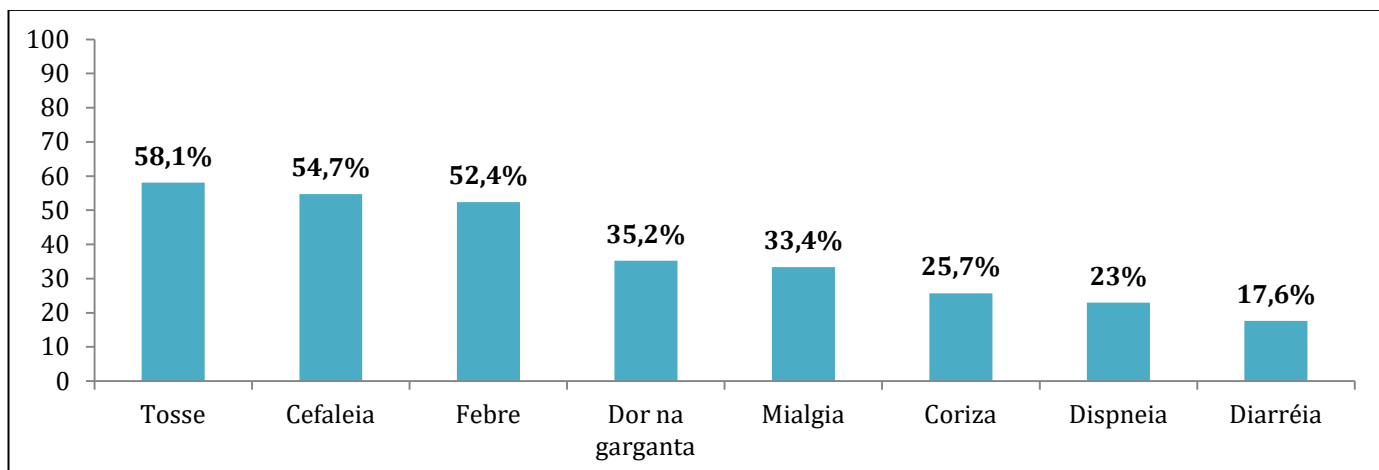

Fonte: Secretaria Municipal de Saúde, São Cristóvão, Brasil.

➤ **Distribuição de casos confirmados de São Cristóvão, segundo OUTRAS VARIÁVEIS**

Variáveis	N	%
Raça/Cor da pele		
Amarela	38	2,0
Branca	72	3,8
Preta	104	5,5
Indígena	02	0,1
Parda	1.588	84,1
Ignorado	85	4,5
Profissional de saúde:	305	16,1
Profissional de segurança pública:	80	4,2

Comorbidades		
Sim	428	22,7
Não	1.376	72,8
Ignorado	85	4,5
Comorbidades referidas		
Hipertensão Arterial Sistêmica	261	
Diabetes	127	
Doença Cardíaca	75	
Doença Respiratória	54	
Imunossupressão	13	
Doença Cromossômica	06	
Gestante Alto Risco	02	
Tipo de teste dos casos confirmados		
RT-PCR	870	46,1
Teste rápido a partir de punção digital	803	42,5
Sorologia	131	6,9
Ignorado	85	4,5
Local de realização dos testes de casos confirmados		
Unidades Básicas de Saúde de São Cristóvão	603	31,9
Unidade de Saúde Privada	480	25,4
Unidade de Saúde Pública fora do município	479	25,4
Unidade de Urgência 24h Manoel Eustáquio Neto/São Cristóvão	140	7,4
Hospital Nosso Senhor dos Passos	102	5,4
Ignorado	85	4,5
Total de testes realizados pelo município (negativos e positivos)	Total: 2.977	
RT-PCR	397	13,34
Testes Rápidos	2.580	86,66

Fonte: Secretaria Municipal de Saúde, São Cristóvão, Sergipe, Brasil.

PERFIL CLÍNICO-EPIDEMIOLÓGICO ÓBITOS (n= 76) - SÃO CRISTÓVÃO

➤ Distribuição dos ÓBITOS por/com COVID-19 de São Cristóvão, segundo ZONA DE MORADIA

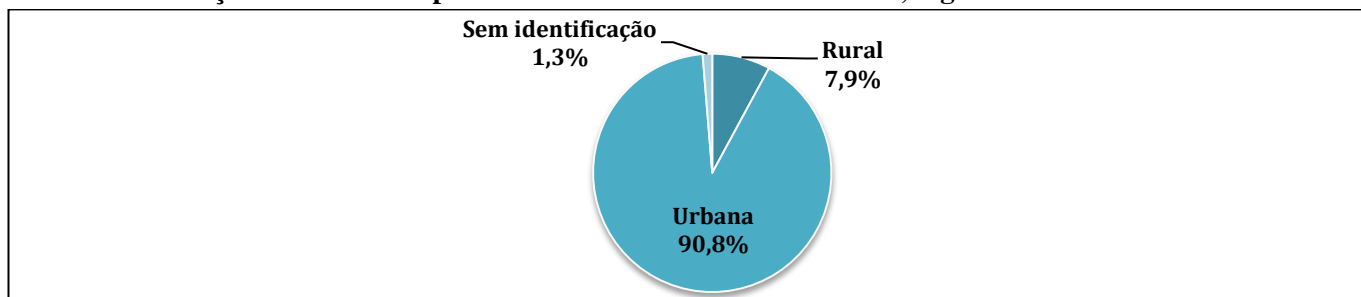

Fonte: Secretaria Municipal de Saúde, São Cristóvão, Sergipe, Brasil.

➤ Distribuição dos ÓBITOS por/com COVID-19 de São Cristóvão, segundo SEXO BIOLÓGICO

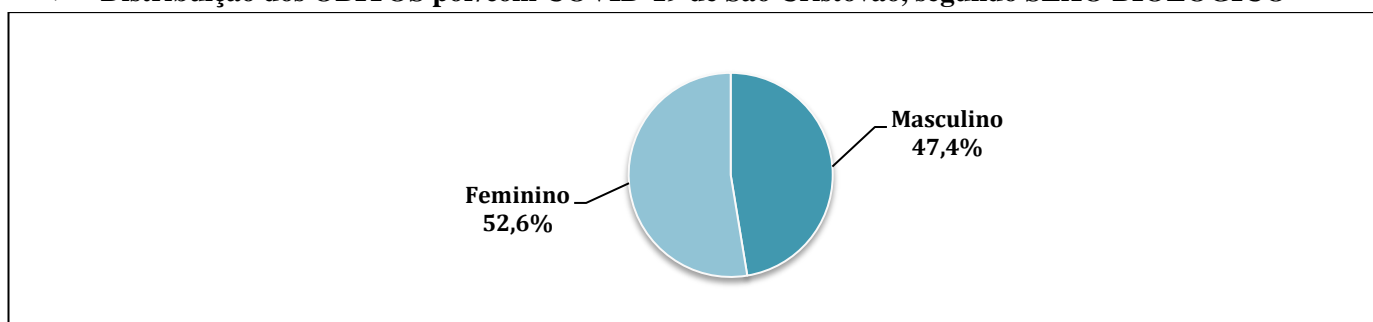

Fonte: Secretaria Municipal de Saúde, São Cristóvão, Sergipe, Brasil.

➤ Distribuição dos ÓBITOS por/com COVID-19 de São Cristóvão, segundo FAIXA ETÁRIA

A média/mediana e desvio-padrão de idade dos ÓBITOS por/com COVID-19 de São Cristóvão é de 66,9/71±19,2 anos, com mínima de 02 dias e máxima de 106 anos.

Faixa etária	N	%
00 a 20 anos	02	2,6
21 a 30 anos	01	1,3
31 a 40 anos	05	6,6
41 a 50 anos	05	6,6
51 a 60 anos	08	10,5
61 a 70 anos	16	21,1
71 a 80 anos	22	28,9
81 anos ou mais	17	22,4
Total	76	100

Fonte: Secretaria Municipal de Saúde, São Cristóvão, Sergipe, Brasil.

➤ **Distribuição dos ÓBITOS, segundo SINTOMATOLOGIA NO PRIMEIRO ATENDIMENTO**

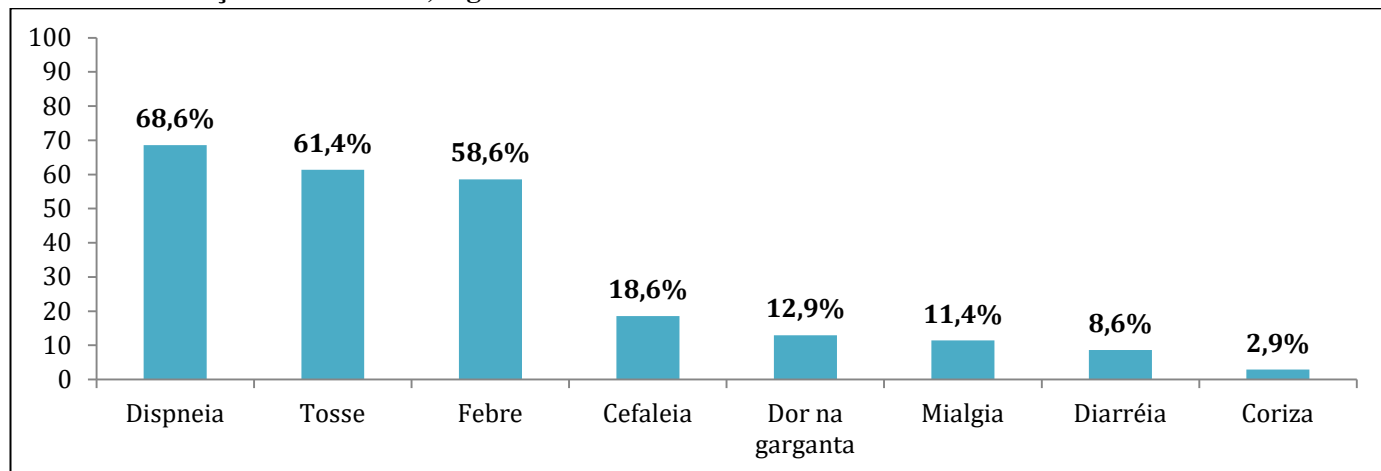

Fonte: Secretaria Municipal de Saúde, São Cristóvão, Brasil.

➤ **Distribuição dos ÓBITOS por/com COVID-19 de São Cristóvão, segundo COMORBIDADES**

A maioria dos casos confirmados que evoluíram para óbito por/com COVID-19 possuía uma ou mais comorbidades (80,3%; n= 61).

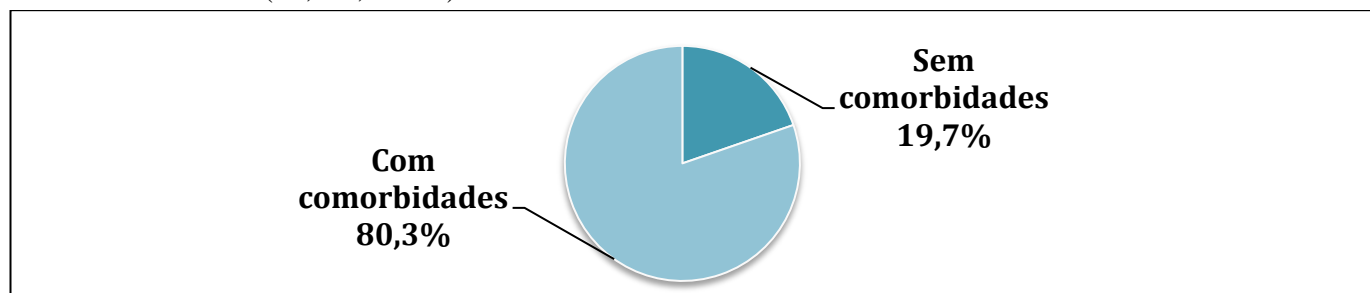

Fonte: Secretaria Municipal de Saúde, São Cristóvão, Sergipe, Brasil.

➤ **Distribuição dos ÓBITOS por/com COVID-19 de São Cristóvão, segundo COMORBIDADES**

Comorbidades	N
Hipertensão Arterial Sistêmica	28
Diabetes	28
Cardiopatía	20
Obesidade	11
Transtorno Mental e/ou Doença Neurológica	06
Doença Renal Crônica	03
Doença Respiratória	03
Neoplasia	03
Doença Digestiva	01
HIV	01

Fonte: Secretaria Municipal de Saúde, São Cristóvão, Sergipe, Brasil.

Nota: O mesmo paciente pode apresentar uma (isolada) ou mais (associadas) das comorbidades descritas acima.

➤ **Distribuição dos ÓBITOS por/com COVID-19 de São Cristóvão, segundo OUTRAS VARIÁVEIS**

Variáveis	N	%
Raça/Cor da pele		
Amarela	01	1,3
Branca	01	1,3
Preta	02	2,7
Parda	69	90,8
Ignorado	03	3,9
Profissional de saúde:	01	1,3
Tipo de teste usado para confirmação da COVID-19 entre os óbitos		
RT-PCR	51	67,1
Teste rápido a partir de punção digital	24	31,6
Sorologia	01	1,3
Local de realização dos testes para confirmação da COVID-19 entre os óbitos		
Unidade de Saúde Pública fora do município	32	42,1
Hospital Nosso Senhor dos Passos	26	34,2
Unidade de Saúde Privada	09	11,8
Unidade de Urgência 24h Manoel Eustáquio Neto/São Cristóvão	06	7,9
Unidades Básicas de Saúde de São Cristóvão	03	4,0
Local do óbito		
Hospital Nosso Senhor dos Passos	24	31,57
HUSE	15	19,73
Hospital Cirurgia	07	9,21
Hospital de Estância	04	5,26
Nestor Piva	04	5,26
Gabriel Soares	03	3,95
Hospital Nossa Senhora da Conceição	02	2,63
Hospital Universitário de Lagarto	02	2,63
Urgência 24h	02	2,63
Hospital Renascença	02	2,63
Hospital Primavera	02	2,63
UNIMED	02	2,63
CAPS Jael (Local de assistência aos casos graves em Aracaju)	01	1,32
Hospital de Propriá	01	1,32
Hospital Regional de Itabaiana	01	1,32
Hospital São José	01	1,32
Hospital Universitário	01	1,32
Maternidade Nossa Senhora de Lourdes	01	1,32
Hospital São Lucas	01	1,32

Fonte: Secretaria Municipal de Saúde, São Cristóvão, Sergipe, Brasil.

➤ **Distribuição dos ÓBITOS por/com COVID-19 de São Cristóvão, segundo BAIRRO DE MORADIA**

Bairro	N	%
Eduardo Gomes	14	18,42
Divineia	10	13,16
Centro	09	11,84
Rosa Elze	09	11,84
Lourival Batista	07	09,21
Rosa Maria	07	09,21
Irineu Nery	03	3,95
Madre Paulina	03	3,95
Tijuquinha	03	3,95
Romualdo Prado	02	2,63
Marcelo Déda	01	1,32
São Gonçalo	01	1,32
Povoado Arame II	01	1,32
Povoado Cardoso	01	1,32
Povoado Colônia Miranda	01	1,32
Povoado Nova Conquista	01	1,32
Povoado Parque Santa Rita	01	1,32
Povoado Rita Cacete	01	1,32
Não identificado	01	1,32
Total	76	100

Fonte: Secretaria Municipal de Saúde, São Cristóvão, Sergipe, Brasil.

Histórico das ações de combate à COVID-19 em São Cristóvão

DATA	AÇÃO
14/03/2020	1º Caso Confirmado em SERGIPE
A partir 16/03/2020	Instalação do Comitê Municipal;
	Instalação do Centro de Operações Especiais da SMS – COE COVID 19 SMS;
	Elaboração do Plano Municipal de Contingência;
	Decreto 120/2020 – Medidas de Isolamento Social com extensão ao fechamento do comércio, redução de carga horária e determinação de home Office aos casos possíveis, entre outras medidas;
	Determinação de isolamento e monitoramento de casos suspeitos;
	Levantamento de estoque de EPI's;
	Identificar cadeias de suprimentos alternativas para EPIs e outros consumíveis de assistência médica;
	Comunicação de risco transparente e regular entre as partes interessadas;
A partir de 17/03/2020	Ativação do Whatsapp Coronavírus.
	Plano de contingência ativado;
	Partes interessadas preparadas para ativar o aumento da capacidade;
	Distanciamento social ativado;
	Justificativas para o público de todas as medidas de saúde públicas;
A partir de 18/03/2020	As percepções do público estão sendo monitoradas;
	Suspensão das Atividades do Centro de Fisioterapia
	Reunião com Secretário de Estado;
	Fechamento das escolas por 15 dias;
	Decreto nº 122 – Fechamento de Igrejas, suspensão de atividades religiosas;
A partir de 19/03/2020	Medidas de distanciamento implementadas;
	Relatos de casos simplificados;
	Aconselhamento da população para redução da pressão no sistema de saúde.
A partir de 19/03/2020	A Central de Regulação passa a realizar atendimento por telefone;
	Intensificação das ações de orientação e informação;
A partir de 20/03/2020	Início da publicização da Campanha de Vacinação em âmbito Domiciliar
	Credenciamento emergencial de Médicos;
	Portaria nº 454, declara a transmissão comunitária em todo território nacional;
21/03/2020	Adesão ao programa Saúde na Hora para as Unidades de Saúde Mariano Nascimento e Raimundo Aragão;
A partir de 23/03/2020	Mudança no funcionamento das feiras livres, redução de 50% dos feirantes e espaçamento de 2 metros de distância entre as bancas;
	Suspensão dos atendimentos eletivos nas Unidades de Saúde;
	Intensificação das orientações sobre a necessidade de isolamento social com o apoio de personalidades do esporte do município;
	Início da Campanha de Vacinação contra a Influenza;
	Elaboração das Notas Técnicas para fundamentação dos profissionais de saúde;
A partir de	(MANHÃ) Reunião com digitadores e gerentes das Unidades de Saúde Massoud e Figueroa para dialogar sobre as mudanças no funcionamento da Regulação, decorrentes do contexto de pandemia.
	Suspensão das Atividades dos Centros de Especialidade e Fisioterapia.

24/03/2020	Identificação de locais alternativos onde os serviços de saúde podem ser prestados (instalação de tendas nas Unidades, espaços alternativos como escolas);
25/03/2020	Reunião com prefeitos e secretários de saúde da grande Aracaju para discussão de pautas conjuntas por serem municípios que compõe a região metropolitana; Definição das Unidades de Referência para COVID-19 1º caso de transmissão comunitária no estado de Sergipe.
A partir de 26/03/2020	Mudança no calendário de pagamento dos servidores; Fechamento do CASE para a população;
A partir de 27/03/2020	Novo decreto municipal 123/2020 – Consolida os anteriores e estende o prazo de isolamento social para o dia 17/04/2020; Visita ao HMNSP para instalação de leitos de internamento municipal;
	Análise acerca das Estimativas de leitos de UTI e de internação normais/comuns necessários para atendimento em diferentes situações da COVID-19 no município de São Cristóvão; Reunião com gerentes das Unidades de Saúde com os seguintes temas: debate sobre o panorama de enfrentamento do COVID-19, bem como compartilhamento das atividades que estão sendo adotadas pelo município diante da pandemia. Reunião com Psicólogos do Centro de Especialidades para construção de uma proposta de acolhimento à saúde mental de trabalhadores que atuam no combate ao COVID-19.
01/04/2020	Início do funcionamento do horário estendido na UBS Mariano Nascimento.
02/04/2020	Contratação emergencial de ACS e ACE Análise de cenários para fundamentação das estratégias de tomada de decisão para contenção e mitigação da epidemia do COVID-19 no Município
03/04/2020	Reunião com Psicólogos para a Construção de Protocolo de atendimento na modalidade plantão Psicológico para profissionais que estão atuando no combate ao COVID-19.
06/04/2020	Abertura das Unidades de Referência para sintomáticos respiratórios – Anexo a Unidade Jairo Teixeira: Segunda a sexta-feira das 07 às 16 horas (Conforme o aumento da demanda, o horário e dias serão estendidos). Anexo a Unidade de Urgência 24h: 24 horas. Funcionamento da Unidade de Saúde Maria José Figueiroa como unidade de referência com entrada exclusiva para sintomáticos respiratórios. A partir de agora todos os casos de síndrome gripal deverão ser notificados a SES (antes só a gente monitorava) Início das atividades de Educação Permanente em Saúde (EPS) sobre Manejo Clínico e uso racional de Equipamentos de Proteção Individual (EPI) na Atenção Primária a Saúde (APS). Local: USF José Macário de Santana
07/04/2020	Primeiro dia da formação dos médicos e enfermeiros para identificação dos casos por diagnóstico clínico: será feito no SERGIPETEC, ministrado pelo professor do departamento de medicina da UFS e médico da Unidade de Saúde do Tijuquinha, João Cavalcante e Mário, coordenador de saúde bucal. Atividade de EPS sobre Manejo Clínico e uso racional de EPI na atenção primária a saúde para COVID-19. Local: USF Parque Santa Rita e USF Manoel Jovino Reunião do Comitê Intersetorial: <ul style="list-style-type: none">• Demanda de Orçamento específico;• Fechamento de quadras e áreas de possíveis aglomerações;• Mudança da organização das feiras livres para posterior avaliação da manutenção ou suspensão.

08/04/2020	<p>Formação dos médicos e enfermeiros para identificação dos casos por diagnóstico clínico: será feito no Paço Municipal, ministrado pelo professor do departamento de medicina da UFS e médico da Unidade de Saúde do Tijuquinha, João Cavalcante e Mário, coordenador de saúde bucal.</p> <p>Atividade EPS sobre manejo Clínico e uso racional de EPI na atenção primária a saúde para COVID-19. USF Luiz Alves e USF Alice Freire</p>
09/04/2020	Organização do fluxo interno.
13/04/2020	<p>Atividade EPS sobre manejo Clínico e uso racional de EPI na atenção primária a saúde para COVID-19. USF Massoud Jalali;</p> <p>Reunião com Psicólogos para a Construção de Protocolo de atendimento na modalidade plantão Psicológico para profissionais que estão atuando no combate ao COVID-19.</p>
14/04/2020	<p>Reunião COE-COVID:</p> <ul style="list-style-type: none">• Monitoramento e Avaliação das ações desenvolvidas até o momento;• Discussão sobre os casos de alta hospitalar para pacientes positivos – organização de uma escola em regime de unidade de acolhimento;• Avaliação sobre a aquisição de testes – chegamos a conclusão que os testes rápidos não tem impacto na redução dos casos em função da fragilidade do resultado, da incidência de resultados falso-negativo;• Hospital de Campanha – Registro da produção;• Regulação – oficializar a SES sobre o caso ocorrido na quinta quanto a transferência da paciente da Urgência 24 h; Solicitar protocolo de regulação da SES para a nossa regional, bem como reunião para esclarecimento;• Iniciar formação dos trabalhadores da urgência sobre manejo clínico - O objetivo é qualificar o diagnóstico e regular apenas pacientes que realmente necessite de internação;• Avaliação das atividades de educação permanente nas unidades sobre manejo clínico e uso racional de EPI's – Encaminhamos sobre a necessidade de relatório de avaliação pré e pós as atividades. <p>Já foram realizadas atividades nas unidades da Várzea Grande, Feijão, Luiz Alves, Pedreira, Rosa Elze e Parque Santa Rita.</p> <ul style="list-style-type: none">• Elaboração dos Planos de Ação por todas as unidades;• Contratação de um aplicativo de georeferenciamento dos casos para monitorar o “calor” dos casos por área;• Confecção de Boletim Epidemiológico Municipal - Publicizar 1 vez por semana, as sextas, no site da prefeitura, redes;
15/04/2020	<p>Publicação de um novo boletim epidemiológico sobre o Coronavírus (Covid-19) em São Cristóvão. Até o momento, o município não tem nenhum caso confirmado. Além disso, sete pessoas passaram por coleta de material e tiveram resultado negativo. O boletim ainda aponta que, 104 receberam alta do monitoramento do isolamento domiciliar e 59 pessoas continuam sendo monitoradas em isolamento domiciliar.</p> <p>Recebimento de 1060 doses de vacina para o grupo de comorbidades e 3130 para o sistema prisional.</p> <p>Confirmação do 1º caso positivo em São Cristóvão</p>
16/04/2020	<p>Atividade EPS sobre manejo Clínico e uso racional de EPI na atenção primária a saúde para COVID-19. USF Sinval e USF Antonio Florêncio</p>

	<p>Recebimento de 1.060 (55%) das doses da vacina influenza do público alvo inseridos no grupo das comorbidades e 3.030 (100%) das doses do sistema prisional referentes a segunda fase.</p>
	<p>Início das apresentações dos médicos do programa mais médicos;</p>
	<p>Reunião com SES e SEJUC sobre a Política de Saúde Prisional;</p>
	<p>Retorno da SES quanto a nossa demanda de aumento do fornecimento de número de doses de vacinação contra a gripe:</p> <ul style="list-style-type: none">• Ficou pactuado que a SES continuará nos abastecendo, por lotes, até a conclusão de toda a vacinação da população;• A medida que os lotes forem chegando, será rateados os novos grupos prioritários com os antigos que ainda ã tenha cobertura total;• Os idosos continuaram recebendo vacinação domiciliar e iremos reforças novamente nas redes o contato para que a população possa sinalizar a demanda reprimida; <p>Quanto os pacientes crônicos, faremos pequenos grupos em locais estratégicos para a realização das vacinas.</p>
	<ul style="list-style-type: none">• Avaliação do Credenciamento de ACS e ACE.
	<p>Atividade EPS sobre manejo Clínico e uso racional de EPI na atenção primária a saúde para COVID-19. USF Raimundo Aragão, USF Mariano e CAPS Valter Correia</p>
17/04/2020	<p>Início das atividades do Plantão de Teleatendimento Psicológico: modalidade de atendimento de caráter emergencial feito de forma breve, sendo espaço de escuta para alívio emocional e acolhimento de conteúdos psíquicos. Público-alvo: profissionais da saúde de São Cristóvão/SE.</p> <p>Reunião com Hospital Nosso Senhor dos Passos sobro o Serviço de Atenção Domiciliar.</p> <ul style="list-style-type: none">• Ficou pactuado que os pacientes que foram hospitalizados com suspeita ou confirmação da infecção e que apresentam evolução satisfatória, é possível avaliar a condição de seguimento do cuidado no domicílio, com acompanhamento do SAD/Melhor em Casa, desde que exista contato telefônico com a equipe, atendimento móvel de urgência e retaguarda para internação em caso de intercorrências e necessidade de hospitalização. A decisão de atendimento domiciliar requer cuidadoso julgamento clínico e todos os critérios habituais de inclusão no SAD devem ser avaliados, somados à evidência de melhora de todos os parâmetros clínicos; <p>Em virtude do atual cenário alinhamos que, pacientes hospitalizados com suspeita de COVID serão desospitalizados pela Equipe do Melhor em casa após resultado de exame (Swab de nasofaringe). A decisão foi baseada no tempo resposta que hoje o LACEN utiliza, aproximadamente 02 dias para resultado, e pelo atual cenário epidemiológico, bem como o período de baixa procura pelo serviço.</p>
20/04/2020	<p>Atividade EPS sobre manejo Clínico e uso racional de EPI na atenção primária a saúde para COVID-19. USF José Antonio de Lima</p> <p>Gravação do Minuto Saúde com os psicólogos do Plantão Psicológico.</p> <p>Recebimento de 140 testes rápidos para Covid-19 enviados pelo Ministério da Saúde via Secretaria Estadual da Saúde. Grupos que poderão realizar:</p> <ul style="list-style-type: none">• Profissionais da saúde com sinais e sintomas de síndrome gripal;• Profissionais de segurança com sinais e sintomas de síndrome gripal;• Pessoas que residem com algum dos profissionais citados acima que apresentem sinais e sintomas de síndrome gripal; <p>Deve-se respeitar o tempo mínimo para realização do teste: 8º dia após o início dos sintomas, a fim de evitar resultados falso-negativos, devido ao período necessário para produção de anticorpos;</p> <ul style="list-style-type: none">• Recebimento de 860 doses de vacinas para o grupo das comorbidades e 580 para

	os demais grupos. Atividade EPS sobre manejo Clínico e uso racional de EPI na atenção primária a saúde para COVID-19. USF Massoud Jalali
22/04/2020	Vigilância Epidemiológica e Apoiadora Institucional participaram de videoconferência com equipe técnica da SES para debater os temas: Testes rápido, notificação e monitoramento dos casos síndrome gripal. Acolhimento de 5 médicos do Programa Mais Médicos lotados nas UBS Maria José Soares Figueiroa, Luiz Alves, Sinval José de Oliveira, Maria de Lourdes Cruz e Parque Santa Rita. Início das atividades dos 5 médicos do Programa Mais Médicos nas respectivas unidades de saúde.
23/04/2020	Dados parciais da campanha de imunização: <ul style="list-style-type: none"> • 7123 idosos (124%); • 1135 profissionais da saúde (92,5%) • 798 pessoas com comorbidades; • 1460 do grupo de população privada de liberdade e funcionários do sistema prisional; • 269 demais grupos; • Já foram distribuídas na 2ª fase 4.090 doses para todas as unidades de saúde do município. Atividade EPS sobre manejo Clínico e uso racional de EPI na atenção primária a saúde para COVID-19. <ul style="list-style-type: none"> • USF Raimundo Aragão Construção de guia de isolamento domiciliar para ser encaminhado a todos os pacientes que se encontram nessa situação, a fim de orientar acerca dos cuidados e responsabilidades legais.
24/04/2020	Elaboração de nota técnica para a realização dos testes rápidos para Covid-19 no município, considerando os 3 grupos prioritários pré-determinados: profissionais da saúde e de segurança com Síndrome Gripal, além dos contatos domiciliares desses dois grupos que apresentem sintomas Publicação do boletim epidemiológico de São Cristóvão Nº 03
28/04/2020	Capacitação sobre teste rápido e RT-PCR para triagem/diagnóstico da COVID-19 UBS Figueiroa e Massoud (manhã)
29/04/2020	Capacitação sobre teste rápido e RT-PCR para triagem/diagnóstico da COVID-19 UBS Jairo Teixeira e Massoud (tarde)
30/04/2020	Recebemos 400 doses extras para idosos + 3.010 doses da 3ª fase Dados da campanha de imunização (doses aplicadas): <ul style="list-style-type: none"> • 7.816 doses entre idosos (136,24%). • 1.227 doses entre trabalhadores de saúde (100%). • 1.274 doses entre pessoas com comorbidades. • 1.960 doses entre pessoas privadas de liberdade e funcionários do sistema prisional. 495 doses entre pessoas dos demais grupos.
01/05/2020	Publicação do boletim epidemiológico de São Cristóvão Nº 04
02/05/2020	Reunião da COE para articulação de testagem rápida na população de São Cristóvão Apoio a ação da UFS para testagem na população de São Cristóvão.
07/05/2020	Publicação do boletim epidemiológico de São Cristóvão Nº 05
15/05/2020	Publicação do boletim epidemiológico de São Cristóvão Nº 06
19/05/2020	Utilização de um formulário online (FormSUS) para celeridade no recebimento das notificações da COVID-19
20/05/2020	Publicação do boletim epidemiológico de São Cristóvão Nº 07

	Melhorias na estrutura e processos de trabalho relacionados ao monitoramento de casos suspeitos e confirmados da COVID-19 no município de São Cristóvão
26/05/2020	Recomendação de medidas de combate a COVID-19 para o Comitê de Crise Municipal
	Ações de fiscalização em parceria com a Polícia Militar em todo o município
28/05/2020	Publicação do boletim epidemiológico de São Cristóvão Nº 08
01/06/2020	Início da coleta de exames de pré-natal nas Unidades Básicas de Saúde do Município
02/06/2020	Reunião com o Conselho Municipal de Saúde para discussão e planejamento de ações
03/06/2020	Publicação do boletim epidemiológico de São Cristóvão Nº 09
09/06/2020	Aquisição de 2.000 Testes Rápidos para rastreio da COVID-19
10/06/2020	Publicação do boletim epidemiológico de São Cristóvão Nº 10
15 a 19/06 de 2020	Acolhimento pedagógico da equipe de saúde prisional
22/06/2020	Implantação da Equipe de Saúde Prisional para atuação no COPENCAM
22/06/2020	Publicação de guia sobre exercícios respiratórios domiciliares direcionados às pessoas com COVID-19
23/06/2020	Instalação do Comitê Municipal de Vigilância à Mortalidade por suspeita e/ou confirmação de SRAG/COVID-19
24/06/2020	Publicação do boletim epidemiológico de São Cristóvão Nº 11
24/06/2020	Elaboração de folheto instrucional dirigido à população e profissionais de saúde de São Cristóvão
25/06/2020	Construção do Guia Orientador Municipal das ações de Atenção Primária durante a pandemia da COVID-19
01/07/2020	Publicação do boletim epidemiológico de São Cristóvão Nº 12
	Avaliação das evidências científicas acerca do tratamento farmacológico para COVID-19, visando a elaboração de um protocolo municipal
02/07/2020	Primeira reunião do Programa de Apoio à Gestão Pública do Instituto Votorantim: Municípios contra o Coronavírus
02/07/2020 03/07/2020	Colaboração da SMS na execução da primeira fase de um inquérito epidemiológico coordenado pela UFS/SES, com realização de exames nas 24 áreas de saúde do município, para rastreio da COVID-19 em nível domiciliar
08/07/2020	Publicação do boletim epidemiológico de São Cristóvão Nº 13
14/07/2020	Elaboração de um resumo da situação epidemiológica de São Cristóvão em 14/07/2020, visando divulgação à população. Foram abordadas as seguintes temáticas: Posição de São Cristóvão em relação aos 75 municípios do Sergipe; Evolução dos casos da COVID-19 em São Cristóvão; Evolução dos óbitos associados à COVID-19 em São Cristóvão; e Recomendações finais
	Distribuição de oxímetros e termômetros infravermelhos para as 24 equipes de Saúde da Família, à equipe de Atenção Domiciliar, à equipe de Saúde Prisional e às equipes de saúde dos Centros de Especialidades
	Elaboração do Plano de Retomada da Atenção Ambulatorial e Especializada do Município

15/07/2020	Publicação do boletim epidemiológico de São Cristóvão Nº 14
15/07/2020	Reunião com Gerentes do Macroterritório 02 para discussão de plano de retorno de algumas atividades eletivas durante a pandemia da COVID-19
16/07/2020	Reunião com Gerentes do Macroterritório 01 para discussão de plano de retorno de algumas atividades eletivas durante a pandemia da COVID-19
19/07/2020	1ª Reunião do Comitê Municipal de Vigilância à Mortalidade por suspeita e/ou confirmação de SRAG/COVID-19
21/07/2020	Reunião do Colegiado da Atenção Primária para discussão de Guia Orientador para organização da rede de atenção à saúde destinada à COVID-19
22/07/2020	Reunião com profissionais médicos das UBS's Mariano Nascimento e Massoud Jalali para discussão de um protocolo clínico destinado aos casos suspeitos da COVID-19
	Publicação do boletim epidemiológico de São Cristóvão Nº 15
27/07/2020	Finalização do Guia Orientador para retorno das atividades de atenção especializada ambulatorial
27/07/2020	Finalização do Guia Orientador da construção da agenda estruturada para retorno das atividades eletivas pelas equipes de saúde da família, a partir do dia 03 de agosto
28/07/2020	Reunião com profissionais médicos das UBS's Maria José S. Figueiroa, Antônio Florêncio, Luiz Alves e José Macário para discussão de um protocolo clínico destinado aos casos suspeitos da COVID-19
29/07/2020	Reunião do Comitê Municipal de Vigilância à Mortalidade por suspeita e/ou confirmação de SRAG/COVID-19 para discussão e avaliação dos dados atinentes aos óbitos ocorridos de residentes no município, bem como acerca das práticas terapêuticas adotadas pelas Unidades de Saúde da rede municipal e pelo Hospital Nosso Senhor dos Passos
	Reunião com a SES acerca das novas definições de casos suspeitos e/ou confirmados, e também acerca dos critérios utilizados para confirmação dos casos. Além de novo fluxo de testagem, priorizando a realização de RT-PCR para todos os casos de síndrome gripal
	Publicação do boletim epidemiológico de São Cristóvão Nº 16
30/07/2020	Reunião com o apoio à gestão do grupo Votorantim, a fim de discutir sobre a tecnologia da telemedicina em tempos de pandemia
30/07/2020	Reunião com os cirurgiões dentistas de Coordenação de Saúde Bucal para construção do guia orientador para retorno das atividades de odontologia
	Reunião junto a SELIC para definição de triagem e acompanhamento dos casos suspeitos da COVID-19 no COPEMCAN
05/08/2020	Reunião entre a DIVAS e DIPLACAR para redefinição de fluxo de marcação das consultas de especialidades, procedimentos eletivos e ampliação dos pontos de marcação na Atenção Primária à Saúde (mais 04 unidades realizarão marcação), aumentando a resolutividade e evitando o deslocamento dos usuários no território
	Publicação do boletim epidemiológico de São Cristóvão Nº 17
06/08/2020	Inauguração da UBS Maria Luíza Santos, no Povoado Cabrita, sendo mais um ponto de atendimento aos sintomáticos respiratórios do município
	Implantação da “Brigada da Saúde” – Centro Histórico
11/08/2020	Elaboração e validação de Protocolos Sanitários Municipais: Protocolo Sanitário Municipal Nº 01-2020 - Clínicas e Consultórios <ul style="list-style-type: none">• Protocolo Sanitário Municipal Nº 02-2020 - Escritórios Prestadores de Serviços em Geral• Protocolo Sanitário Municipal Nº 03-2020 - Operadores Turísticos



- Protocolo Sanitário Municipal Nº 04-2020 - Templos e Atividades Religiosas
- Protocolo Sanitário Municipal Nº 05-2020 - Salões de Beleza, Barbearias e Higiene Pessoal
- Protocolo Sanitário Municipal Nº 06-2020 - Atividades de Desporto Profissional
- Protocolo Sanitário Municipal Nº 07-2020 - Demais Estabelecimentos Comerciais

Validação do Selo Sanitário Municipal destinado aos comércios

12/08/2020 Publicação do boletim epidemiológico de São Cristóvão Nº 18