

Secretaria Municipal de Saúde / Prefeitura Municipal de São Cristóvão

## Doença pelo Coronavírus 2019

29 de julho de 2020



<b>CENTRO MUNICIPAL DE OPERAÇÕES DE EMERGÊNCIAS EM SAÚDE PÚBLICA</b>
Fernanda Rodrigues Santana de Góes Secretária Municipal de Saúde
Mayra de Oliveira Mendonça Diretora de Vigilância e Atenção à Saúde
Beatriz Costa da Silva Coordenadora de Vigilância Epidemiológica
José Marcos de Jesus Santos Consultor Epidemiológico

## SUMÁRIO

<b>1 RESUMO EPIDEMIOLÓGICO – 29/07/2020</b> .....	02
<b>2 EVOLUÇÃO EPIDEMIOLÓGICA - SERGIPE (GRÁFICOS)</b> .....	03-04
<b>3 EVOLUÇÃO EPIDEMIOLÓGICA - SÃO CRISTÓVÃO (GRÁFICOS)</b> .....	05-06
<b>4 DISTRIBUIÇÃO DOS CONFIRMADOS, SEGUNDO BAIRRO DE SÃO CRISTÓVÃO</b> .....	07
<b>5 DISTRIBUIÇÃO DOS SUSPEITOS, SEGUNDO BAIRRO DE SÃO CRISTÓVÃO</b> .....	08
<b>6 ÍNDICES DE ISOLAMENTO SOCIAL DE SÃO CRISTÓVÃO</b> .....	09
<b>7 MÉDIA E DESVIO-PADRÃO DOS INDICADORES EPIDEMIOLÓGICOS</b> .....	09
<b>8 TAXA DE INCIDENCIA E MÉDIA MÓVEL SEMANAIS - SÃO CRISTÓVÃO</b> .....	10
<b>9 TAXA DE INCIDENCIA E MÉDIA MÓVEL SEMANAIS - SERGIPE</b> .....	11
<b>10 MÉDIA SEMANAL DAS TAXAS DE LETALIDADE: SÃO CRISTÓVÃO x SERGIPE</b> .....	12
<b>11 RANKING DOS PRINCIPAIS INDICADORES DOS 75 MUNICÍPIOS DE SERGIPE</b> .....	13-16
<b>12 PERFIL SOCIODEMOGRÁFICO DOS CASOS CONFIRMADOS (SÃO CRISTÓVÃO)</b> ....	17-19
<b>13 PERFIL CLÍNICO-EPIDEMIOLÓGICO DOS ÓBITOS (SÃO CRISTÓVÃO)</b> .....	20-22
<b>14 HISTÓRICO DAS AÇÕES DE COMBATE AO CORONAVÍRUS (SÃO CRISTÓVÃO)</b> .....	23-29

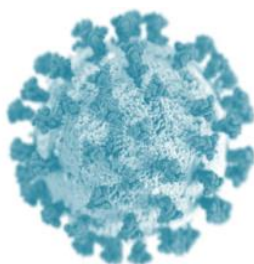

## RESUMO EPIDEMIOLÓGICO – 29/07/2020



188 países possuem registros oficiais de casos confirmados

### MUNDO

**Casos confirmados (acumulado):**  
17.061.855

**Casos recuperados (acumulado):**  
9.990.348 (58,6%)

**Óbitos (acumulado):**  
667.808

**Letalidade:**  
3,92%



2ª posição no ranking mundial de casos confirmados e de óbitos em números absolutos

### BRASIL

**Casos confirmados (acumulado):**  
2.552.265

**Casos recuperados (acumulado):**  
1.787.419 (70,1%)

**Óbitos (acumulado):**  
90.134

**Letalidade:** 3,54%

**Incidência até 29/07:** 121,49/10.000 hab.  
**Mortalidade até 29/07:** 4,29/10.000 hab.



### SERGIPE

**Casos confirmados (acumulado):**  
56.214

**Casos recuperados (acumulado):**  
29.999 (53,4%)

**Casos em internamento:**  
622

**Óbitos (acumulado):**  
1.390

**Letalidade:** 2,48%

**Incidência até 29/07:** 244,6/10.000 hab.  
**Mortalidade até 29/07:** 6,05/10.000 hab.

#### Análise dos últimos 15 dias/duas semanas completas:

- Curva de **casos confirmados em monitoramento (ATIVOS)** com evidente padrão de crescimento (página 3);
- **Taxa de incidência/média móvel semanal** com manutenção do padrão de crescimento (página 11);
- Média/Desvio-Padrão das **Taxas de Ocupação de Leitos de UTI (Públicos): 81,1±3,97** (página 9);
- Média/Desvio-Padrão das **Taxas de Ocupação de Leitos de UTI (Privados): 98,6±6,25** (página 9);
- Média/Desvio-Padrão das **Taxas de Ocupação de Leitos de Enfermaria (Públicos): 62,1±7,89** (página 9);
- Média/Desvio-Padrão das **Taxas de Ocupação de Leitos de Enfermaria (Privados): 84,8±7,29** (página 9).



### SÃO CRISTÓVÃO

**Casos confirmados (acumulado):**  
1.729

**Casos suspeitos em monitoramento:**  
476

**Casos recuperados (acumulado):**  
1.468 (84,9%)

**Casos em internamento:**  
08

**Óbitos (acumulado):**  
74

**Letalidade:** 4,28%

**Incidência até 29/07:** 191,9/10.000 hab.  
**Mortalidade até 29/07:** 8,22/10.000 hab.

#### Análise dos últimos 15 dias/duas semanas completas:

- A **Taxa de Incidência e Média Móvel** semanais evidenciaram redução em casos novos/dia desde a última semana de junho. Entretanto, na semana passada (20 a 26/07), observou-se uma **nova elevação de 21,09% na média de casos novos/dia** em relação à semana anterior (página 10);
- Média dos **Índices de Isolamento Social:** 40,5±3,29 (página 9);
- Média Semanal das **Taxas de Letalidade:** 4,49±0,04 (página 9);
- Segundo dados da Secretaria de Estado da Saúde, disponibilizados no site <https://todoscontraocorona.net.br/>, **dentre os 75 municípios do Sergipe**, São Cristóvão ocupa, em números absolutos, a 5ª posição em casos confirmados e 3ª em óbitos. Entretanto, quando observamos a **Taxa de Incidência global/acumulada**, que por sua vez estima o número de casos novos da COVID-19 levando-se em consideração o número de habitantes de cada município, estamos na **26ª posição (191,9/10.000 habitantes)**. Em relação à **Taxa de Mortalidade**, ocupamos a **8ª posição (8,22/10.000 habitantes)** (páginas 13-16).

## EVOLUÇÃO EPIDEMIOLÓGICA - SERGIPE

Nos gráficos a seguir, utilizou-se a **contagem de dias desde o primeiro caso confirmado (14/03/2020) até a data atual (29/07/2020) (138 dias)**:

➤ **Casos CONFIRMADOS (acumulado):**

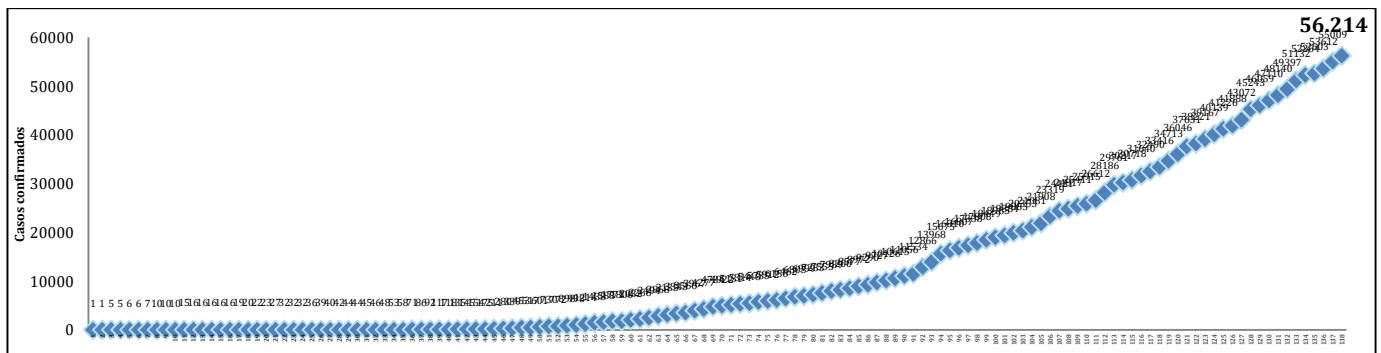

Fonte: Secretaria de Estado da Saúde, Sergipe, Brasil.

➤ **Casos CONFIRMADOS em MONITORAMENTO/ATIVOS, segundo DIA:**

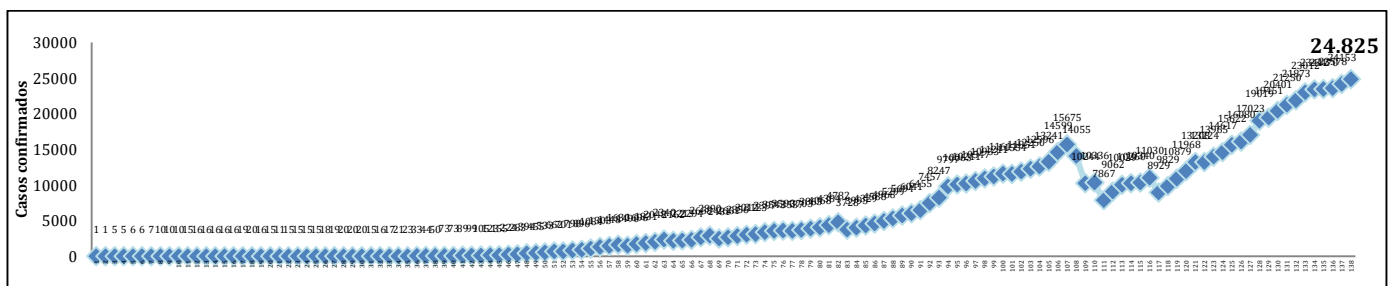

Fonte: Secretaria de Estado da Saúde, Sergipe, Brasil.

➤ **Casos CONFIRMADOS NOVOS, segundo DIA:**

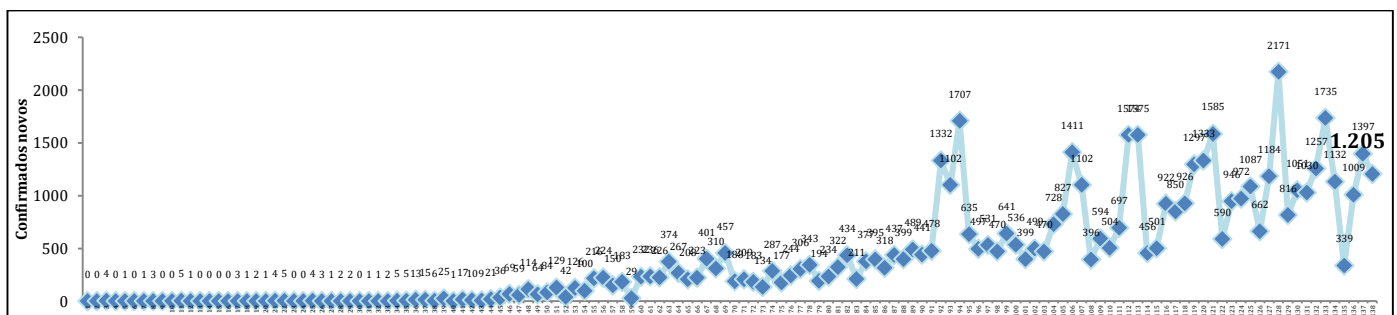

Fonte: Secretaria de Estado da Saúde, Sergipe, Brasil.

➤ **ÓBITOS entre casos confirmados (acumulado):**

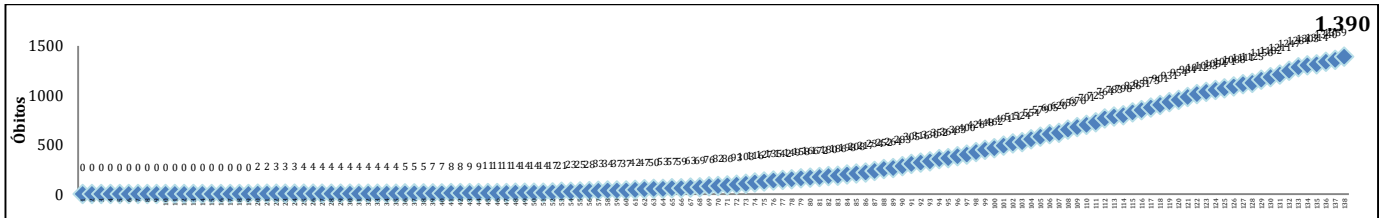

Fonte: Secretaria de Estado da Saúde, Sergipe, Brasil.

➤ **ÓBITOS NOVOS, segundo DIA:**

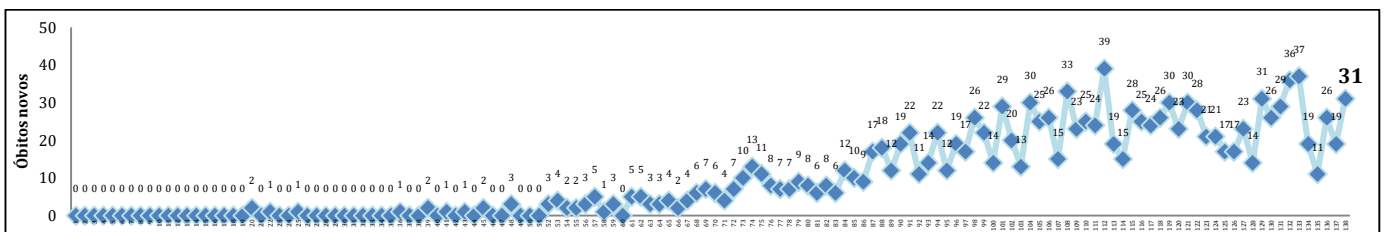

Fonte: Secretaria de Estado da Saúde, Sergipe, Brasil.

➤ **Casos confirmados em INTERNAMENTO, segundo DIA:**

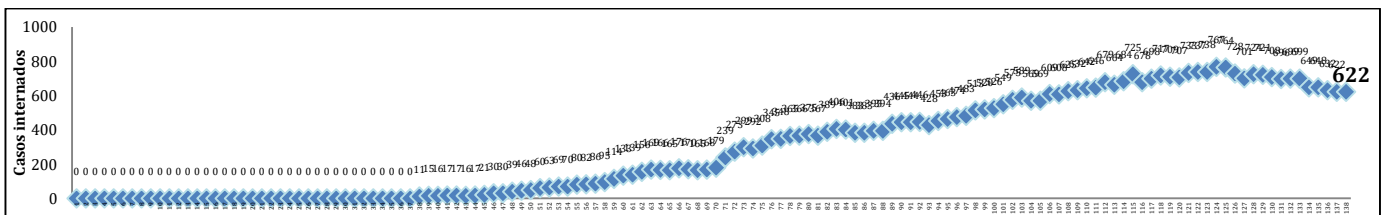

Fonte: Secretaria de Estado da Saúde, Sergipe, Brasil.

➤ **Taxas de ocupação de leitos – UTI, segundo DIA:**

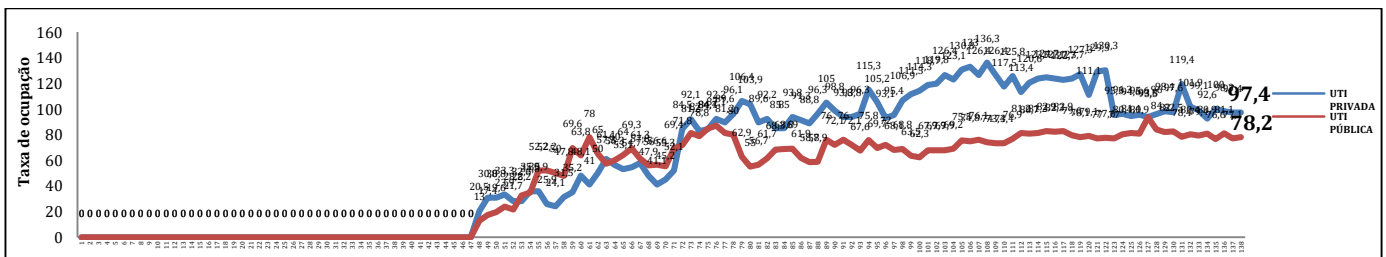

Fonte: Secretaria de Estado da Saúde, Sergipe, Brasil.

➤ **Taxas de ocupação de leitos – ENFERMARIA, segundo DIA:**

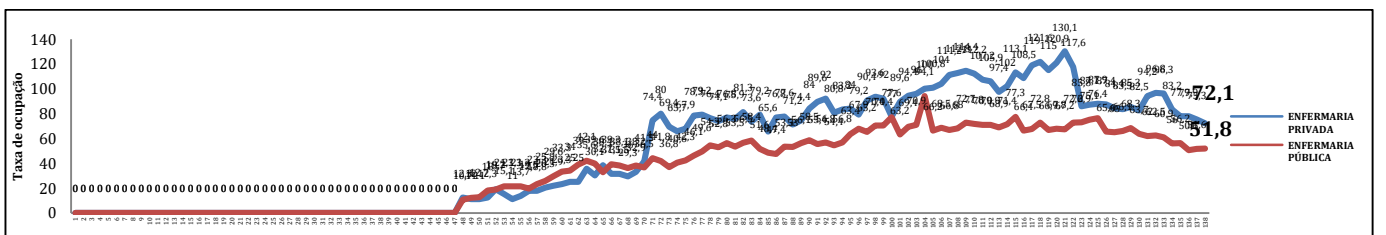

Fonte: Secretaria de Estado da Saúde, Sergipe, Brasil.

## EVOLUÇÃO EPIDEMIOLÓGICA - SÃO CRISTÓVÃO

Nos gráficos a seguir, utilizou-se a **contagem de dias desde o primeiro caso confirmado (15/04/2020) até a data atual (29/07/2020) (106 dias)**:

➤ **Casos CONFIRMADOS (acumulado):**

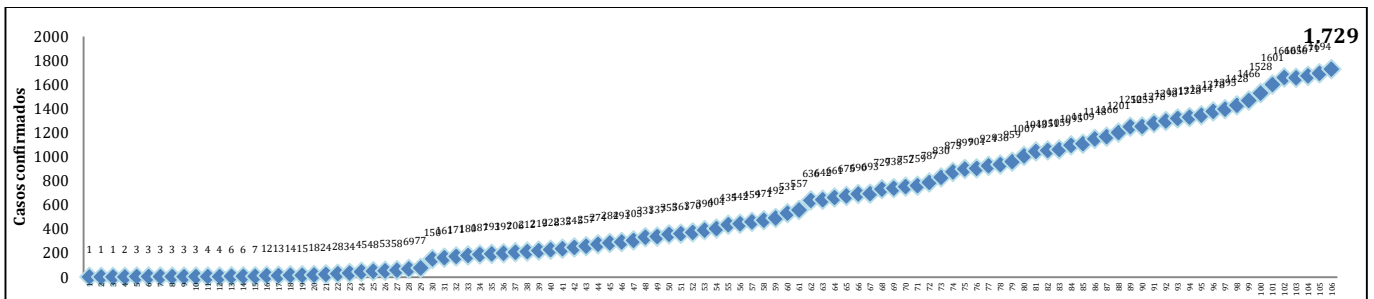

Fonte: Secretaria Municipal de Saúde, São Cristóvão, Sergipe, Brasil.

➤ **Casos CONFIRMADOS em MONITORAMENTO/ATIVOS, segundo DIA:**

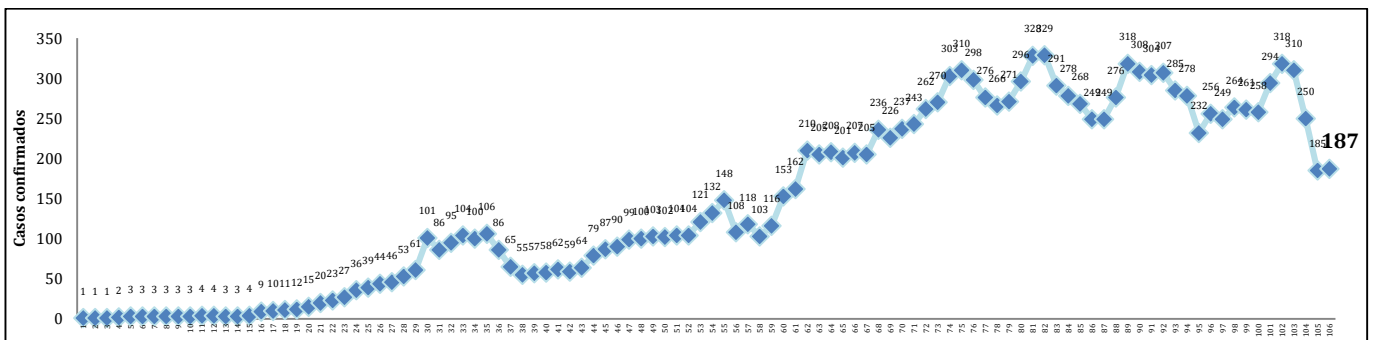

Fonte: Secretaria Municipal de Saúde, São Cristóvão, Sergipe, Brasil.

Nota: Inclui casos em isolamento domiciliar e internados (casos ativos). Exclui casos recuperados/curados.

➤ **Casos CONFIRMADOS NOVOS, segundo DIA:**

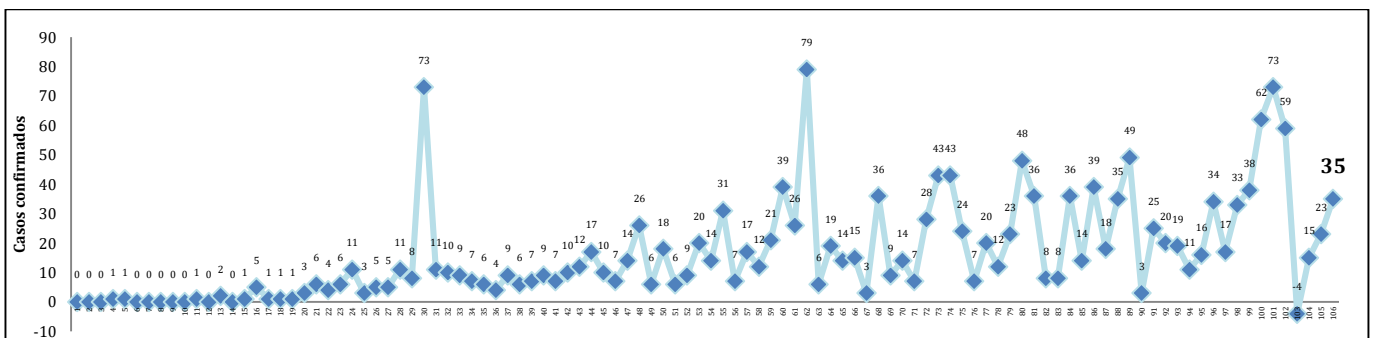

Fonte: Secretaria Municipal de Saúde, São Cristóvão, Sergipe, Brasil.

➤ **Casos confirmados em INTERNAMENTO, segundo DIA:**

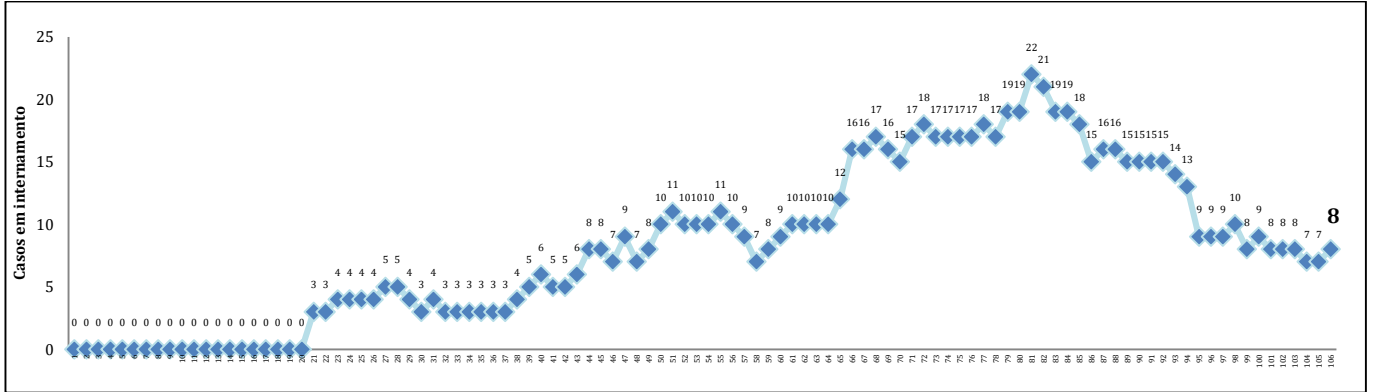

Fonte: Secretaria Municipal de Saúde, São Cristóvão, Sergipe, Brasil.

➤ **ÓBITOS entre casos confirmados (acumulado):**

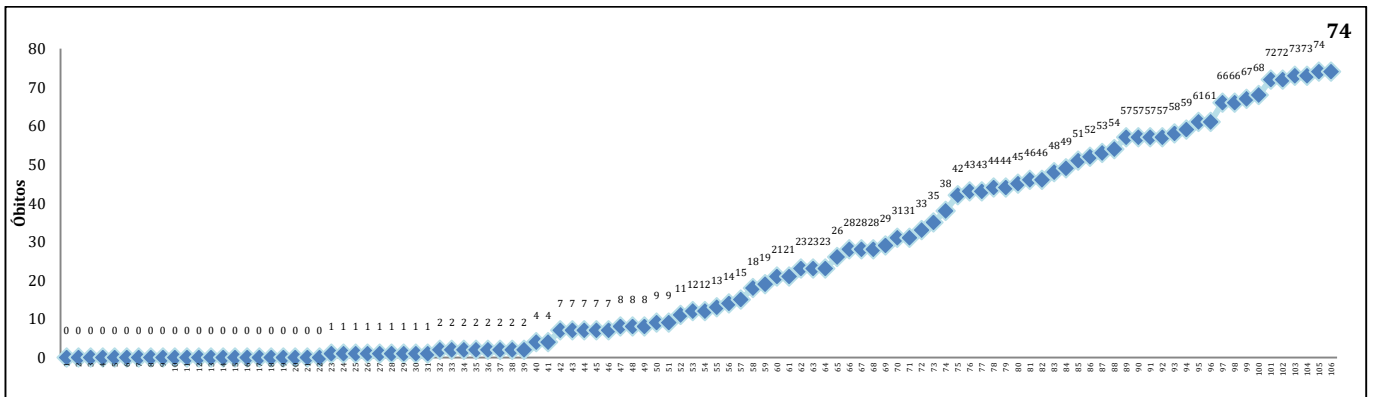

Fonte: Secretaria Municipal de Saúde, São Cristóvão, Sergipe, Brasil.

➤ **ÓBITOS NOVOS, segundo DIA:**

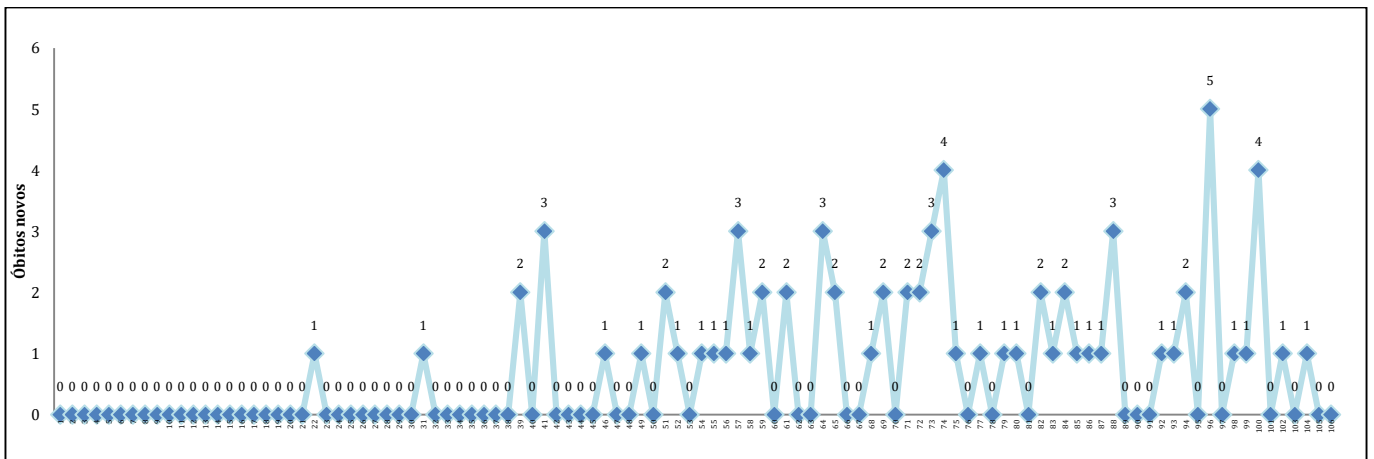

Fonte: Secretaria Municipal de Saúde, São Cristóvão, Sergipe, Brasil.



**Distribuição dos casos CONFIRMADOS, segundo BAIRRO DE MORADIA (acumulado):**

Os **CASOS CONFIRMADOS** do município concentram-se, principalmente, nos bairros Eduardo Gomes, Rosa Maria, Madre Paulina, Centro e Rosa Elze. Os demais bairros/povoados de São Cristóvão, descritos na figura abaixo, possuem registro de, pelo menos, um caso confirmado.

EDUARDO GOMES	411	POVOADO RITA CACETE	17	POVOADO ALDEIA	3
ROSA MARIA	205	POV. COLÔNIA MIRANDA	15	POVOADO ANINGAS	3
MADRE PAULINA	176	POVOADO PQ. STA. RITA	10	POVOADO BONFIM	2
CENTRO	175	POVOADO CARDOSO	9	POVOADO CAÍPE VELHO	2
ROSA ELZE	140	POVOADO PEDREIRAS	8	POVOADO CAJUEIRO	2
DIVINÉIA	111	POVOADO TINHARÉ	8	POV. RECREIO DOS PASSARINHOS	2
LOURIVAL BAPTISTA	88	POVOADO TIMBÓ	5	COPEMCAN	1
LUIZ ALVES	60	ALTO DE ITABAIANA	5	ROD 464	1
ROMUALDO PRADO (ARREPIADA)	56	POVOADO CABRITA	5	COUNTRY CLUB	1
NÃO IDENTIFICADO	52	POVOADO ARAME I	4	POV. CANTINHO DO CÉU	1
TIJUQUINHA	45	POVOADO COQUEIRO	4	POVOADO NOVA CONQUISTA	1
IRINEU NERY	40	POVOADO ARAME II	3	HARAS RESIDENCE	1
MARCELO DÉDA	28	POVOADO CANDEAL	3	POVOADO FEIJÃO	1
SÃO GONÇALO	22	POVOADO UмбаUBÁ	3	<b>TOTAL</b>	<b>1729</b>

Fonte: Secretaria Municipal de Saúde, São Cristóvão, Sergipe, Brasil.

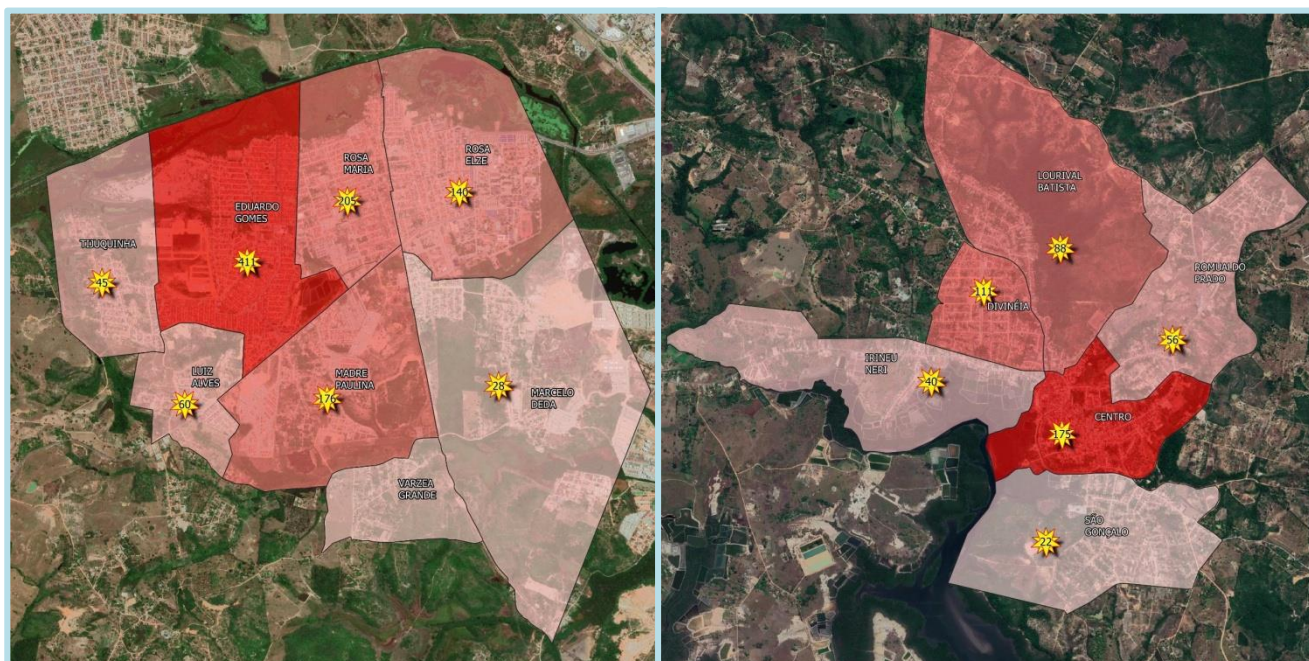

Fonte: Secretaria Municipal de Saúde, São Cristóvão, Sergipe, Brasil.



### Distribuição dos casos SUSPEITOS, segundo BAIRRO DE MORADIA (acumulado):

Os CASOS SUSPEITOS do município concentram-se, principalmente, nos bairros Eduardo Gomes, Rosa Elze, Rosa Maria, Centro e Divineia. Os demais bairros/povoados, descritos no Quadro abaixo, possuem registro de, pelo menos, um caso suspeito. Ressalta-se que 183 (38,45%) encontram-se no período para RT-PCR e 293 (61,55%) para Teste Rápido.

Bairro	N	%
Eduardo Gomes	92	19,33
Rosa Elze	62	13,03
Rosa Maria	53	11,13
Centro	46	9,66
Divineia	35	7,35
Não identificado	27	5,67
Madre Paulina	20	4,20
Tijuquinha	16	3,36
Luiz Alves	15	3,15
São Gonçalo	14	2,94
Lourival Batista	12	2,52
Marcelo Deda	11	2,31
Povoado Rita Cacete	11	2,31
Romualdo Prado	11	2,31
Irineu Neri	9	1,89
Povoado Caípe Velho	6	1,26
Povoado Colônia Miranda	6	1,26
Povoado Timbó	6	1,26
Povoado Coqueiro	3	0,63
Povoado Pedreiras	3	0,63
Povoado Umbaubá	3	0,63
Povoado Arame I	2	0,42
Povoado Cabrita	2	0,42
Povoado Nova Conquista	2	0,42
Country Club	1	0,21
Apicum	1	0,21
Povoado Arame II	1	0,21
Povoado Cajueiro	1	0,21
Povoado Cardoso	1	0,21
Povoado Feijão	1	0,21
Povoado Pai Martelo	1	0,21
Povoado Parque Santa Rita	1	0,21
Povoado Recreio dos Passarinhos	1	0,21
<b>Total</b>	<b>476</b>	<b>100</b>

Fonte: Secretaria Municipal de Saúde, São Cristóvão, Sergipe, Brasil.

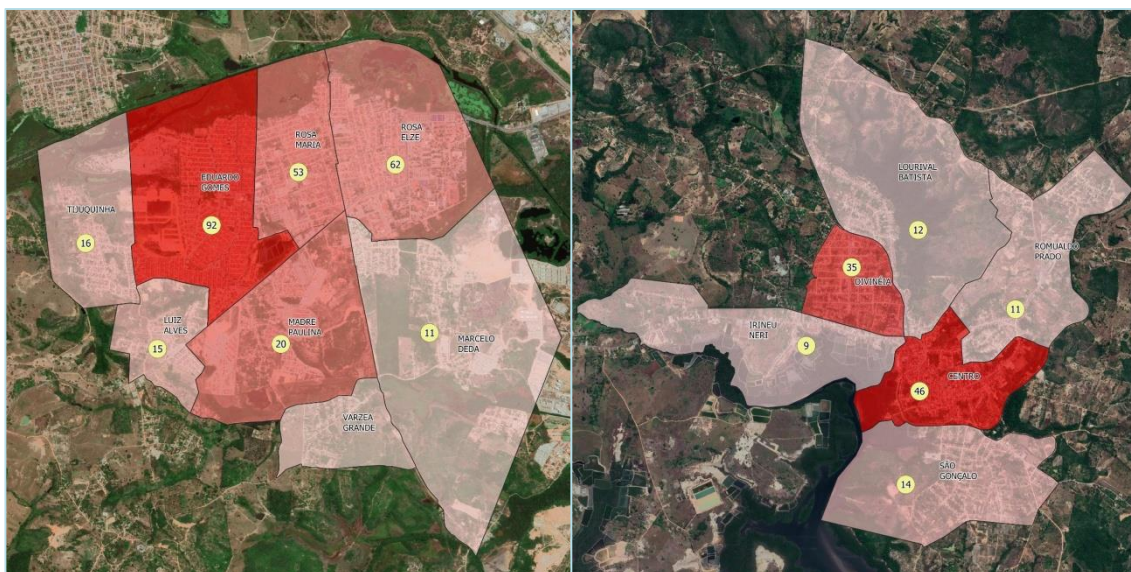

Fonte: Secretaria Municipal de Saúde, São Cristóvão, Sergipe, Brasil.

## ÍNDICES DE ISOLAMENTO SOCIAL, SEGUNDO DIA, EM SÃO CRISTÓVÃO

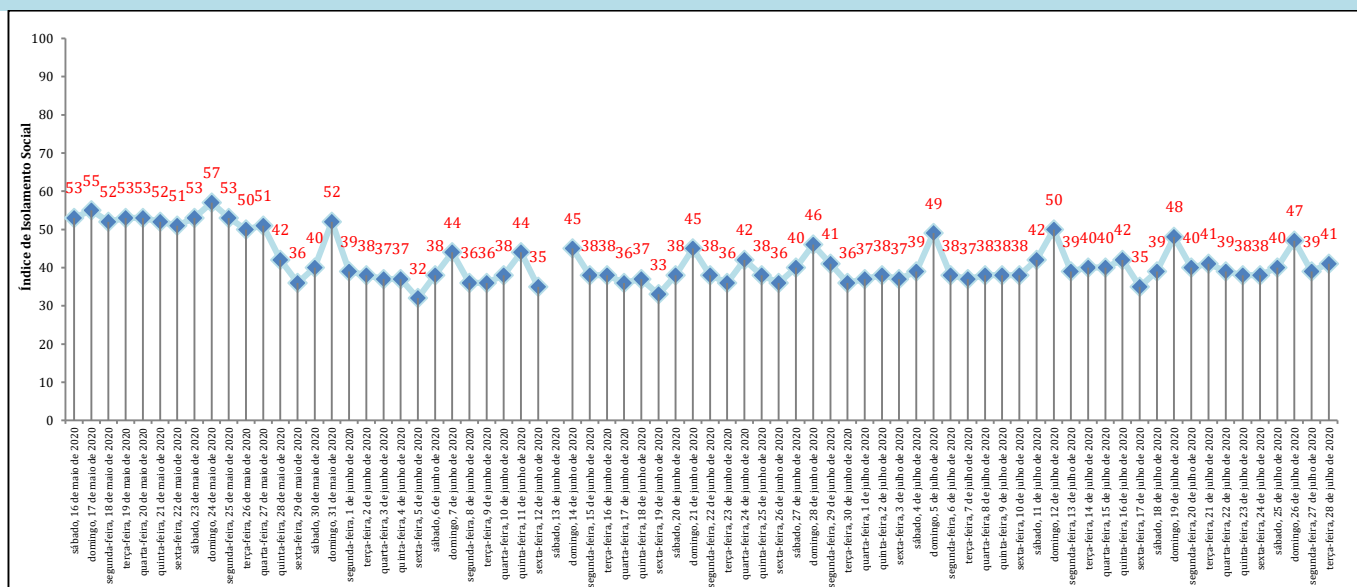

Fonte: Observatório de Sergipe via Plataforma Big Data Telco COVID-19. Secretaria de Estado da Saúde, Sergipe.

## MÉDIA E DESVIO-PADRÃO DOS INDICADORES EPIDEMIOLÓGICOS

Calculou-se a média e desvio-padrão dos últimos 15 dias\* ou duas últimas semanas completas:

INDICADOR EPIDEMIOLÓGICO	MÉDIA e DESVIO-PADRÃO
Índices de Isolamento Social de São Cristóvão*	40,47±3,29
Taxas de Incidência Semanal: São Cristóvão	15,7(x10.000)±2,12
Taxas de Incidência Semanal: Sergipe	32,6(x10.000)±0,78
Média Semanal das Taxas de Letalidade: São Cristóvão	4,49±0,04
Média Semanal das Taxas de Letalidade: Sergipe	2,55±0,06
Taxas de Ocupação de Leitos de UTI (Públicos): Sergipe*	<b>81,1±3,97</b>
Taxas de Ocupação de Leitos de UTI (Privados): Sergipe*	<b>98,6±6,25</b>
Taxas de Ocupação de Leitos de Enfermaria (Públicos): Sergipe*	<b>62,1±7,89</b>
Taxas de Ocupação de Leitos de Enfermaria (Privados): Sergipe*	<b>84,8±7,29</b>

Fonte: Secretaria Municipal de Saúde, São Cristóvão.

## SÃO CRISTÓVÃO

## TAXA DE INCIDÊNCIA - SEMANAL

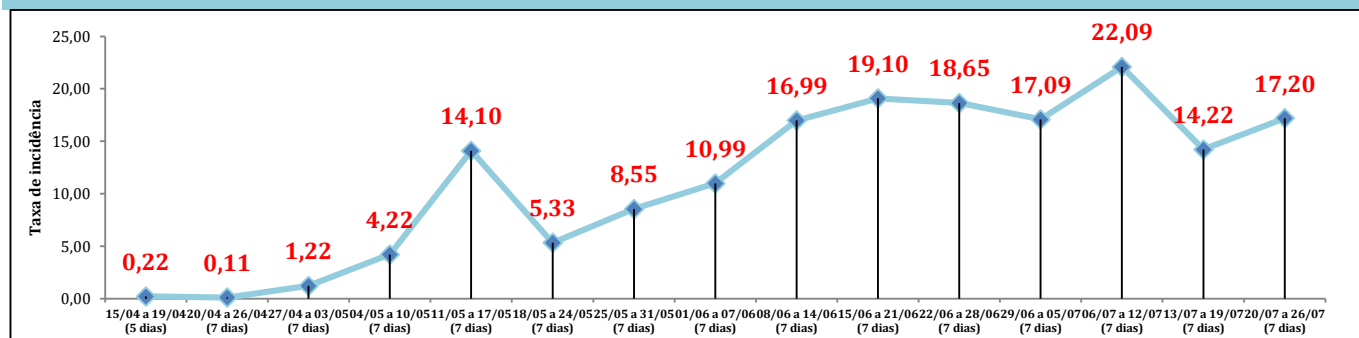

Fonte: Secretaria Municipal de Saúde, São Cristóvão.

Fórmula: Casos novos da semana/População de São Cristóvão\*10.000

## MÉDIA MÓVEL SIMPLES - SEMANAL

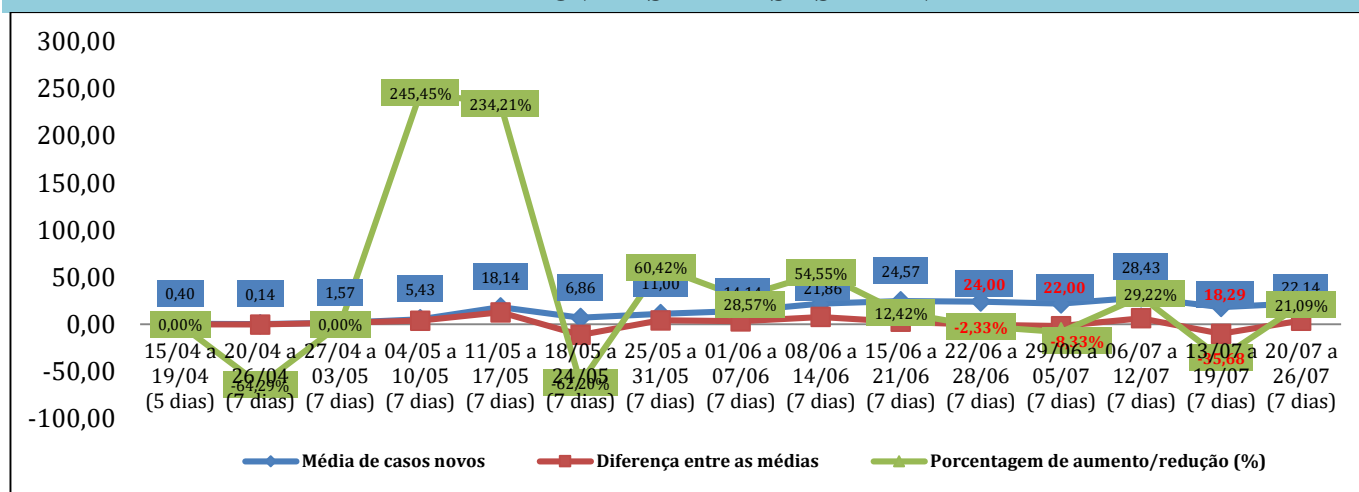

Fonte: Secretaria Municipal de Saúde, São Cristóvão.

Notação: Calculou-se a média de casos novos a cada sete dias para observação das diferenças em média simples e em porcentagem de aumento ou redução. Pode-se considerar redução significativa se, no período de sete dias, houver diferença de -5 a -7,5 na média móvel em relação à semana/período anterior.

INTERVALOS SEMANAIS	TOTAL DE CASOS NOVOS DA SEMANA	MÉDIA DE CASOS NOVOS	DESVIO-PADRÃO	DIFERENÇA ENTRE AS MÉDIAS (CRITÉRIO DE REDUÇÃO: -5 a -7,5)	PORCENTAGEM ENTRE AS MÉDIAS
15/04 a 19/04 (5 dias)	2	0,40	0,55	0,00	0%
20/04 a 26/04 (7 dias)	1	0,14	0,38	-0,26	-64,29%
27/04 a 03/05 (7 dias)	11	1,57	1,62	1,43	+1.021,43%
04/05 a 10/05 (7 dias)	38	5,43	2,76	3,86	+245,45%
11/05 a 17/05 (7 dias)	127	18,14	24,28	12,71	+234,21%
18/05 a 24/05 (7 dias)	48	6,86	1,77	-11,29	-62,20%
25/05 a 31/05 (7 dias)	77	11,00	3,65	4,14	+60,42%
01/06 a 07/06 (7 dias)	99	14,14	7,63	3,14	+28,57%
08/06 a 14/06 (7 dias)	153	21,86	11,08	7,71	+54,55%
15/06 a 21/06 (7 dias)	172	24,57	26,26	2,71	+12,42%
22/06 a 28/06 (7 dias)	168	24,00	15,01	-0,57	-2,33%
29/06 a 05/07 (7 dias)	154	22,00	15,26	-2,00	-8,33%
06/07 a 12/07 (7 dias)	199	28,43	15,11	6,43	+29,22%
13/07 a 19/07 (7 dias)	128	18,29	9,89	-10,14	-35,68%
20/07 a 26/07 (7 dias)	155*	22,14	8,06	3,86	+21,09%

Fonte: Secretaria Municipal de Saúde, São Cristóvão.

Notação: Entre 06/07 e 12/07 houve um aumento no número de casos novos em razão de demanda reprimida no LACEN. \*Entre 20/07 e 26/07 foram incluídos apenas os casos oficiais, com exclusão da demanda reprimida identificada no E-SUS VE (n= 124).

## SERGIPE

## TAXA DE INCIDÊNCIA - SEMANAL

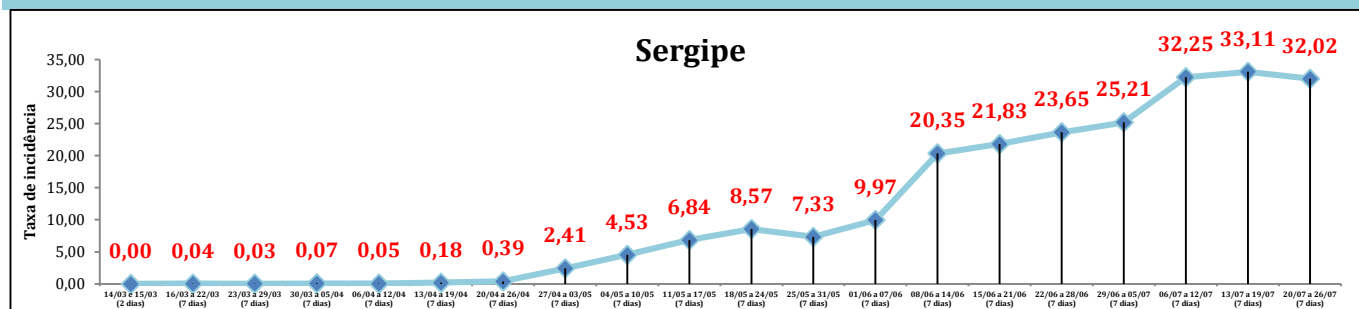

Fonte: Secretaria de Estado da Saúde, Sergipe, Brasil.

Fórmula: Casos novos da semana/População de Sergipe\*10.000

## MÉDIA MÓVEL SIMPLES - SEMANAL

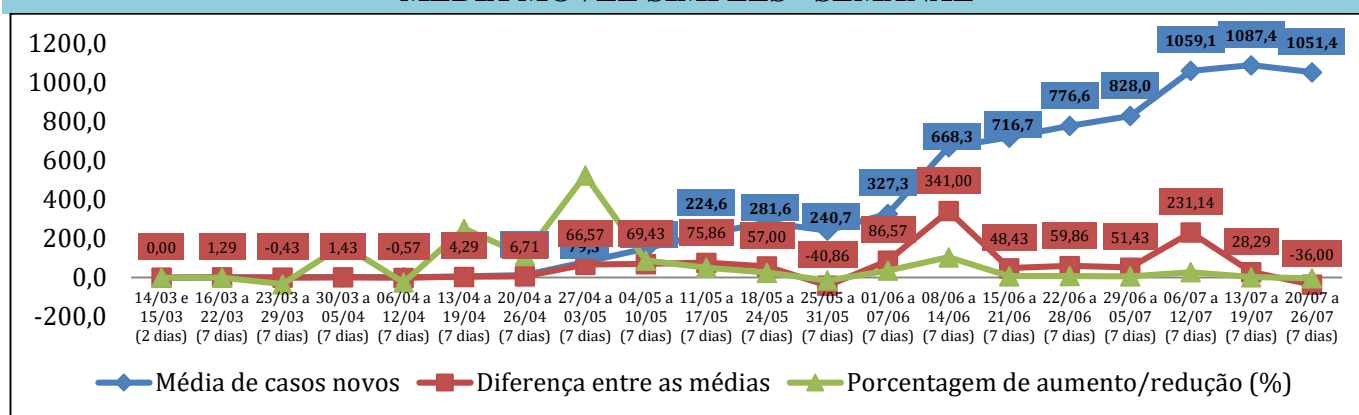

Fonte: Secretaria de Estado da Saúde, Sergipe, Brasil.

Notação: Calculou-se a média de casos novos a cada sete dias para observação das diferenças em média simples e em porcentagem de aumento ou redução. Pode-se considerar redução significativa se, no período de sete dias, houver diferença de -5 a -7,5 na média móvel em relação à semana/período anterior.

INTERVALOS SEMANAIS	TOTAL DE CASOS NOVOS DA SEMANA	MÉDIA DE CASOS NOVOS	DESVIO-PADRÃO	DIFERENÇA ENTRE AS MÉDIAS (CRITÉRIO DE REDUÇÃO: -5 a -7,5)	PORCENTAGEM ENTRE AS MÉDIAS
14/03 e 15/03 (2 dias)	0	0,00	0,00	0,00	0,00%
16/03 a 22/03 (7 dias)	9	1,29	1,60	1,29	-
23/03 a 29/03 (7 dias)	6	0,86	1,86	-0,43	-33,33%
30/03 a 05/04 (7 dias)	16	2,29	1,80	1,43	166,67%
06/04 a 12/04 (7 dias)	12	1,71	1,50	-0,57	-25,00%
13/04 a 19/04 (7 dias)	42	6,00	5,74	4,29	250,00%
20/04 a 26/04 (7 dias)	89	12,71	8,58	6,71	111,90%
27/04 a 03/05 (7 dias)	555	79,29	32,46	66,57	523,60%
04/05 a 10/05 (7 dias)	1041	148,71	65,38	69,43	87,57%
11/05 a 17/05 (7 dias)	1572	224,57	102,34	75,86	51,01%
18/05 a 24/05 (7 dias)	1971	281,57	110,31	57,00	25,38%
25/05 a 31/05 (7 dias)	1685	240,71	75,84	-40,86	-14,51%
01/06 a 07/06 (7 dias)	2291	327,29	82,45	86,57	35,96%
08/06 a 14/06 (7 dias)	4678	668,29	381,80	341,00	104,19%
15/06 a 21/06 (7 dias)	5017	716,71	441,47	48,43	7,25%
22/06 a 28/06 (7 dias)	5436	776,57	371,24	59,86	8,35%
29/06 a 05/07 (7 dias)	5796	828,00	519,04	51,43	6,62%
06/07 a 12/07 (7 dias)	7414	1059,14	365,13	231,14	27,92%
13/07 a 19/07 (7 dias)	7612	1087,43	523,64	28,29	2,67%
20/07 a 26/07 (7 dias)	7360	1051,43	424,16	-36,00	-3,31%

Fonte: Secretaria de Estado da Saúde, Sergipe, Brasil.

## MÉDIA SEMANAL DAS TAXAS DE LETALIDADE: SÃO CRISTÓVÃO x SERGIPE

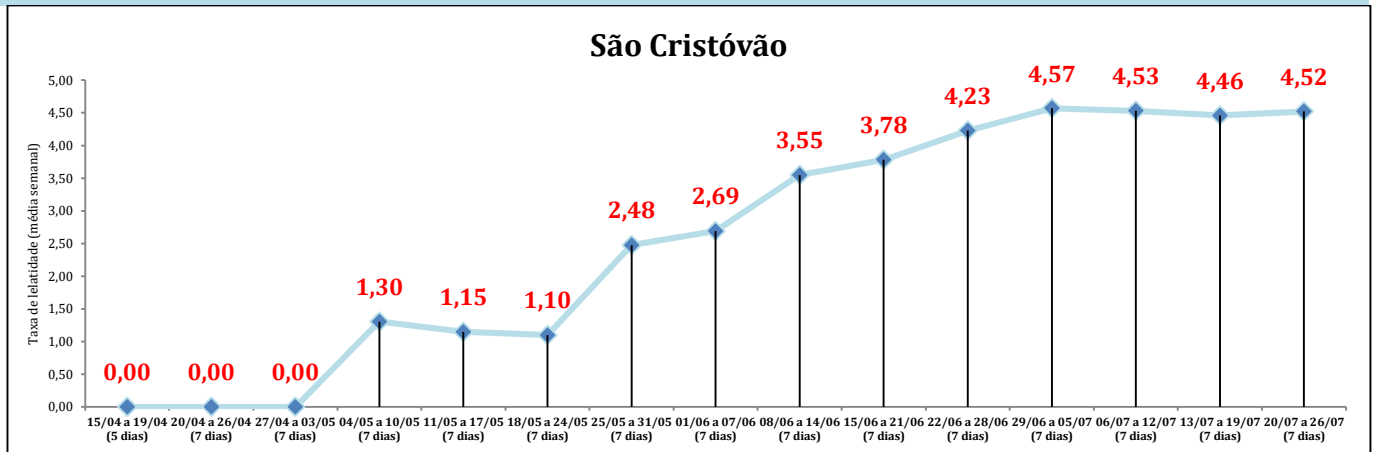

Fonte: Secretaria Municipal de Saúde, São Cristóvão.

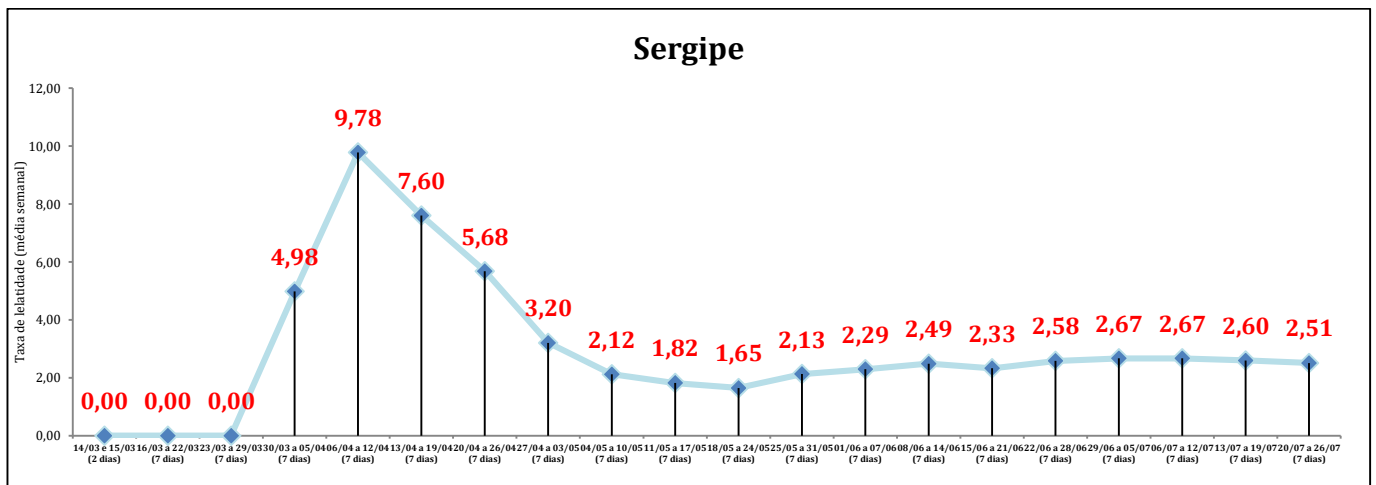

Fonte: Secretaria Estadual de Saúde, Sergipe.

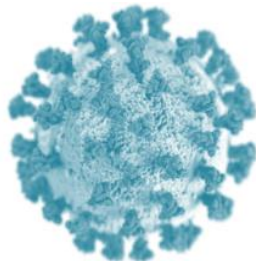



## RANKING DOS PRINCIPAIS INDICADORES DOS 75 MUNICÍPIOS DE SERGIPE

Posição	Casos confirmados (acumulado)		Óbitos (acumulado)	
	Município	Nº absoluto	Município	Nº absoluto
1º	Aracaju	27888	Aracaju	534
2º	Itabaiana	2936	Nossa Senhora do Socorro	128
3º	Nossa Senhora do Socorro	2640	<b>São Cristóvão</b>	<b>74</b>
4º	Estância	1979	Estância	63
5º	<b>São Cristóvão</b>	<b>1729</b>	Itabaiana	62
6º	Lagarto	1578	Lagarto	44
7º	Barra dos Coqueiros	953	Propriá	23
8º	Propriá	941	Tobias Barreto	23
9º	Tobias Barreto	796	Itaporanga D'Ajuda	21
10º	Simão Dias	730	Itabaianinha	20
11º	Itabaianinha	724	Simão Dias	19
12º	Nossa Senhora da Glória	689	Umbaúba	18
13º	Itaporanga D'Ajuda	621	Nossa Senhora das Dores	16
14º	Carira	557	Neópolis	16
15º	Nossa Senhora das Dores	529	Barra dos Coqueiros	15
16º	Areia Branca	524	Maruim	15
17º	Umbaúba	522	Capela	14
18º	Capela	508	Frei Paulo	14
19º	Moita Bonita	427	Laranjeiras	14
20º	Riachão do Dantas	401	Riachão do Dantas	13
21º	Porto da Folha	376	Nossa Senhora da Glória	12
22º	Aquidabã	356	Malhador	12
23º	Neópolis	329	Areia Branca	11
24º	Cedro de São João	309	Carira	10
25º	Campo do Brito	308	Boquim	9
26º	Boquim	278	Indiaroba	9
27º	Malhador	258	Aquidabã	8
28º	Frei Paulo	256	Poço Verde	8
29º	Rosário do Catete	253	Ribeirópolis	8
30º	Maruim	249	Japarutuba	7
31º	Araúá	246	Salgado	7
32º	Carmópolis	235	Pirambu	7
33º	Riachuelo	233	Carmópolis	6
34º	Laranjeiras	227	Pacatuba	6
35º	Pacatuba	223	Santo Amaro das Brotas	6
36º	Santo Amaro das Brotas	221	Ilha das Flores	6
37º	Siriri	219	Brejo Grande	6
38º	Monte Alegre de Sergipe	216	Japoatã	6
39º	Poço Verde	210	Cedro de São João	5
40º	Ribeirópolis	202	Rosário do Catete	5

Posição	Casos confirmados (acumulado)		Óbitos (acumulado)	
	Município	Nº absoluto	Município	Nº absoluto
41º	Ilha das Flores	189	Araúá	5
42º	Cristinápolis	187	Riachuelo	5
43º	Santana do São Francisco	185	Cristinápolis	5
44º	Canindé de São Francisco	166	Canindé de São Francisco	5
45º	Japarutuba	159	Tomar do Geru	5
46º	Santa Luzia do Itanhý	151	Poço Redondo	5
47º	Tomar do Geru	151	Pinhão	5
48º	Divina Pastora	141	Campo do Brito	4
49º	São Domingos	138	Monte Alegre de Sergipe	4
50º	Telha	133	São Domingos	4
51º	Brejo Grande	127	General Maynard	4
52º	Poço Redondo	127	Muribeca	4
53º	Indiaroba	126	Nossa Senhora de Lourdes	4
54º	São Miguel do Aleixo	126	Moita Bonita	3
55º	Salgado	124	Porto da Folha	3
56º	Pedrinhas	112	Santana do São Francisco	3
57º	Macambira	99	Santa Luzia do Itanhý	3
58º	Malhada dos Bois	82	Divina Pastora	3
59º	Nossa Senhora da Aparecida	69	Gararu	3
60º	General Maynard	67	Siriri	2
61º	Muribeca	63	Pedrinhas	2
62º	Pirambu	63	Santa Rosa de Lima	2
63º	Japoatã	62	São Francisco	2
64º	Santa Rosa de Lima	58	Telha	1
65º	Nossa Senhora de Lourdes	56	Nossa Senhora da Aparecida	1
66º	São Francisco	55	Pedra Mole	1
67º	Canhoba	52	Feira Nova	1
68º	Graccho Cardoso	51	Cumbe	1
69º	Pedra Mole	51	São Miguel do Aleixo	0
70º	Amparo de São Francisco	46	Macambira	0
71º	Pinhão	32	Malhada dos Bois	0
72º	Feira Nova	30	Canhoba	0
73º	Cumbe	24	Graccho Cardoso	0
74º	Gararu	19	Amparo de São Francisco	0
75º	Itabi	17	Itabi	0

Fonte: Secretaria de Estado da Saúde, Sergipe, Brasil. Disponível em: <https://todoscontraocorona.net.br/>.

Nota: Os dados apresentados no quadro acima podem sofrer diferenças com o divulgado pelos boletins municipais.

Posição	Taxa de Mortalidade/100.000 habitantes		Taxa de Incidência/100.000 habitantes	
	Município	Taxa	Município	Taxa
1º	General Maynard	119,5	Cedro de São João	5240
2º	Malhador	95,1	Aracaju	4244,7
3º	Estância	91,1	Telha	4121,5
4º	Frei Paulo	90,8	Moita Bonita	3767,1
5º	Maruim	87,1	São Miguel do Aleixo	3206,1
6º	Neópolis	85,5	Propriá	3176,3
7º	Cedro de São João	84,8	Barra dos Coqueiros	3134,1
8º	<b>São Cristóvão</b>	<b>82,2</b>	Itabaiana	3076,7
9º	Aracaju	81,3	Estância	2860,5
10º	Propriá	77,6	Areia Branca	2826
11º	Pinhão	76	Divina Pastora	2744,3
12º	Pirambu	75,4	Carira	2522,4
13º	Brejo Grande	72,2	Siriri	2462,6
14º	Umbaúba	71,2	Araúá	2446,3
15º	Ilha das Flores	70,4	Santana do São Francisco	2377,9
16º	Nossa Senhora do Socorro	69,7	Rosário do Catete	2330,7
17º	Riachão do Dantas	65,6	Riachuelo	2281,4
18º	Itabaiana	65	Malhada dos Bois	2227,1
19º	Nossa Senhora de Lourdes	61,7	Ilha das Flores	2218,3
20º	Itaporanga D'Ajuda	61,1	Umbaúba	2063,7
21º	Nossa Senhora das Dores	60,1	Malhador	2044,7
22º	Areia Branca	59,3	Riachão do Dantas	2024,7
23º	Divina Pastora	58,4	General Maynard	2002,4
24º	São Francisco	53,7	Nossa Senhora das Dores	1986,6
25º	Muribeca	52,5	Amparo de São Francisco	1937,7
26º	Santa Rosa de Lima	51,1	<b>São Cristóvão</b>	<b>1919,6</b>
27º	Indiaroba	50,1	Nossa Senhora da Glória	1866
28º	Araúá	49,7	Santo Amaro das Brotas	1826,1
29º	Santo Amaro das Brotas	49,6	Itaporanga D'Ajuda	1807,5
30º	Barra dos Coqueiros	49,3	Simão Dias	1803,2
31º	Riachuelo	49	Neópolis	1757,6
32º	Itabaianinha	47,7	Itabaianinha	1726,8
33º	Simão Dias	46,9	Campo do Brito	1700,8
34º	Laranjeiras	46,9	Frei Paulo	1660,1
35º	Rosário do Catete	46,1	Aquidabã	1651
36º	Carira	45,3	Pedra Mole	1563,9
37º	Japoatã	44,7	Pacatuba	1545,6
38º	Tobias Barreto	44,1	Brejo Grande	1528,5
39º	Ribeirópolis	42,9	Tobias Barreto	1525,2
40º	Lagarto	42,1	Lagarto	1511,4
41º	Pacatuba	41,6	Capela	1484,8

Posição	Taxa de Mortalidade/100.000 habitantes		Taxa de Incidência/100.000 habitantes	
	Município	Taxa	Município	Taxa
42º	Capela	40,9	Santa Rosa de Lima	1482,2
43º	Santana do São Francisco	38,6	São Francisco	1476,9
44º	Japarutuba	37,3	Maruim	1446,6
45º	Aquidabã	37,1	Nossa Senhora do Socorro	1437,7
46º	Tomar do Geru	36,9	Monte Alegre de Sergipe	1437
47º	Carmópolis	36,1	Macambira	1430,8
48º	São Domingos	35,9	Carmópolis	1412,8
49º	Salgado	35	Porto da Folha	1314,9
50º	Poço Verde	33,7	Canhoba	1297,4
51º	Boquim	33,6	São Domingos	1239,1
52º	Nossa Senhora da Glória	32,5	Pedrinhas	1166,4
53º	Telha	31	Tomar do Geru	1115,5
54º	Pedra Mole	30,7	Ribeirópolis	1083
55º	Cristinápolis	28	Santa Luzia do Itanhy	1075,9
56º	Monte Alegre de Sergipe	26,6	Cristinápolis	1046,2
57º	Moita Bonita	26,5	Boquim	1036,7
58º	Gararu	25,9	Poço Verde	885
59º	Cumbe	25,1	Graccho Cardoso	876,6
60º	Siriri	22,5	Nossa Senhora de Lourdes	863,8
61º	Campo do Brito	22,1	Japarutuba	848,3
62º	Santa Luzia do Itanhy	21,4	Muribeca	826,2
63º	Pedrinhas	20,8	Nossa Senhora da Aparecida	784,4
64º	Feira Nova	17,9	Laranjeiras	761,1
65º	Canindé de São Francisco	16,7	Indiaroba	701,7
66º	Poço Redondo	14,4	Pirambu	678,9
67º	Nossa Senhora da Aparecida	11,4	Salgado	620,1
68º	Porto da Folha	10,5	Cumbe	602
69º	São Miguel do Aleixo	0	Canindé de São Francisco	555,2
70º	Macambira	0	Feira Nova	537,2
71º	Malhada dos Bois	0	Pinhão	486,6
72º	Canhoba	0	Japoatã	461,5
73º	Graccho Cardoso	0	Poço Redondo	365,2
74º	Amparo de São Francisco	0	Itabi	346,7
75º	Itabi	0	Gararu	163,7

Fonte: Secretaria de Estado da Saúde, Sergipe, Brasil. Disponível em: <https://todoscontraocorona.net.br/>.

Nota: As taxas apresentadas acima são calculadas a partir do número absoluto de casos confirmados e de óbitos de cada município (podem ser consultados no quadro anterior), informados à Secretaria de Estado da Saúde pelas respectivas Secretarias Municipais de Saúde, levando-se em consideração o número de habitantes de cada município segundo estimativa para 2019 pelo IBGE.

## PERFIL SOCIODEMOGRÁFICO CASOS CONFIRMADOS (n= 1.729) - SÃO CRISTÓVÃO

### ➤ Distribuição de casos confirmados de São Cristóvão, segundo ZONA DE MORADIA

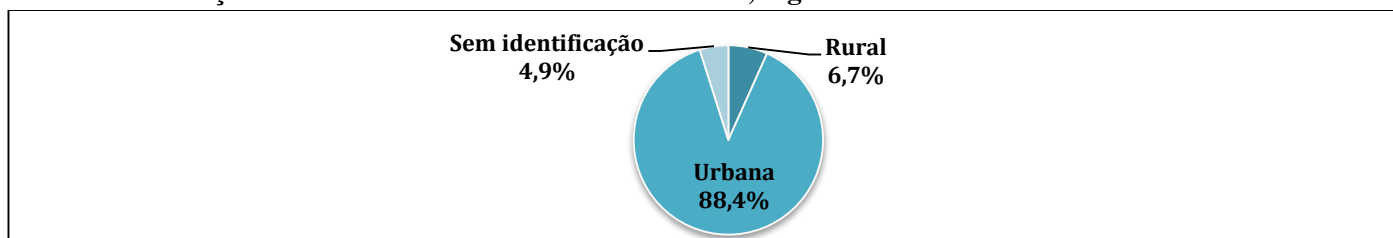

Fonte: Secretaria Municipal de Saúde, São Cristóvão, Sergipe, Brasil.

### ➤ Distribuição de casos confirmados de São Cristóvão, segundo SEXO BIOLÓGICO

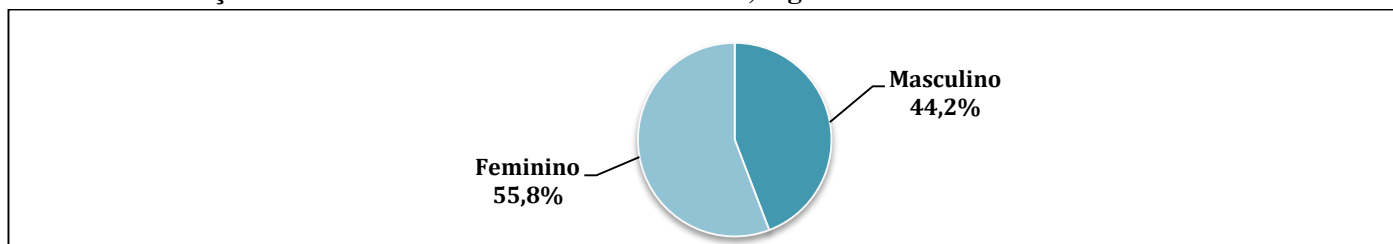

Fonte: Secretaria Municipal de Saúde, São Cristóvão, Sergipe, Brasil.

### ➤ Distribuição de casos confirmados de São Cristóvão, segundo FAIXA ETÁRIA

A média/mediana e desvio-padrão de idade dos casos confirmados de São Cristóvão é de 41,1/39,3±16,6 anos, com mínima de 02 dias e máxima de 106 anos.

Faixa etária	N	%
00 a 20 anos	106	6,14
21 a 30 anos	340	19,66
31 a 40 anos	451	26,08
41 a 50 anos	360	20,82
51 a 60 anos	190	10,99
61 a 70 anos	105	6,07
71 a 80 anos	56	3,24
81 anos ou mais	36	2,08
Ignorado	85	4,92
Total	1.729	100

Fonte: Secretaria Municipal de Saúde, São Cristóvão, Sergipe, Brasil.



➤ **Distribuição de casos confirmados de São Cristóvão, segundo SINTOMATOLOGIA**

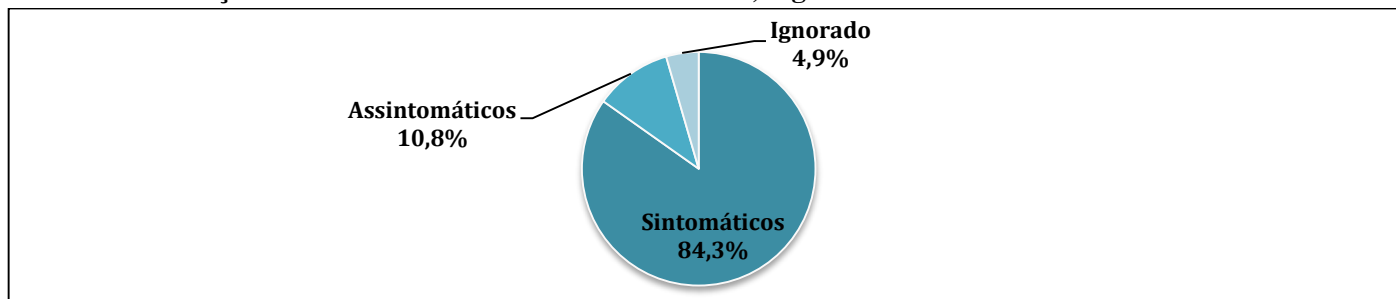

Fonte: Secretaria Municipal de Saúde, São Cristóvão, Sergipe, Brasil.

Conforme observado na figura acima, 84,3% (n= 1.458) dos casos confirmados eram sintomáticos. Dentre estes, há predominância de tosse e/ou cefaleia e/ou febre e/ou dor na garganta.

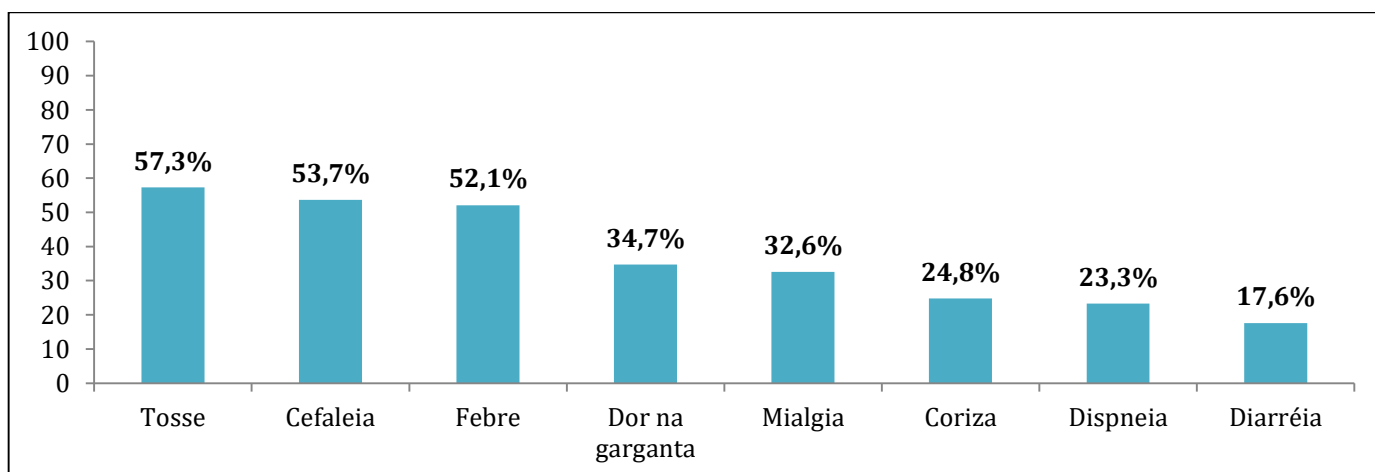

Fonte: Secretaria Municipal de Saúde, São Cristóvão, Brasil.

➤ **Distribuição de casos confirmados de São Cristóvão, segundo OUTRAS VARIÁVEIS**

Variáveis	N	%
<b>Raça/Cor da pele</b>		
Amarela	36	2,1
Branca	64	3,7
Preta	84	4,9
Indígena	02	0,1
Parda	1.458	84,3
Ignorado	85	4,9
<b>Profissional de saúde:</b>	290	16,8
<b>Profissional de segurança pública:</b>	72	4,2

<b>Comorbidades</b>		
Sim	387	22,4
Não	1.257	72,7
Ignorado	85	4,9
<b>Comorbidades referidas</b>		
Doença Respiratória Crônica	50	
Hipertensão Arterial Sistêmica	236	
Diabetes	111	
Doença Cardíaca Crônica	69	
Imunossupressão	13	
Doença Cromossômica	06	
Gestante Alto Risco	02	
<b>Tipo de teste dos casos confirmados</b>		
RT-PCR	816	47,2
Teste rápido a partir de punção digital	713	41,2
Sorologia	115	6,7
Ignorado	85	4,9
<b>Local de realização dos testes de casos confirmados</b>		
Unidades Básicas de Saúde de São Cristóvão	527	30,5
Unidade de Saúde Privada	457	26,4
Unidade de Saúde Pública fora do município	449	26
Unidade de Urgência 24h Manoel Eustáquio Neto/São Cristóvão	114	6,6
Hospital Nosso Senhor dos Passos	97	5,6
Ignorado	85	4,9
<b>Total de testes realizados pelo município (negativos e positivos)</b>	Total: 2.757	
RT-PCR	337	12,2%
Testes Rápidos	2.420	87,8%

Fonte: Secretaria Municipal de Saúde, São Cristóvão, Sergipe, Brasil.

## PERFIL CLÍNICO-EPIDEMIOLÓGICO ÓBITOS (n= 74) - SÃO CRISTÓVÃO

### ➤ Distribuição dos ÓBITOS por/com COVID-19 de São Cristóvão, segundo SEXO BIOLÓGICO

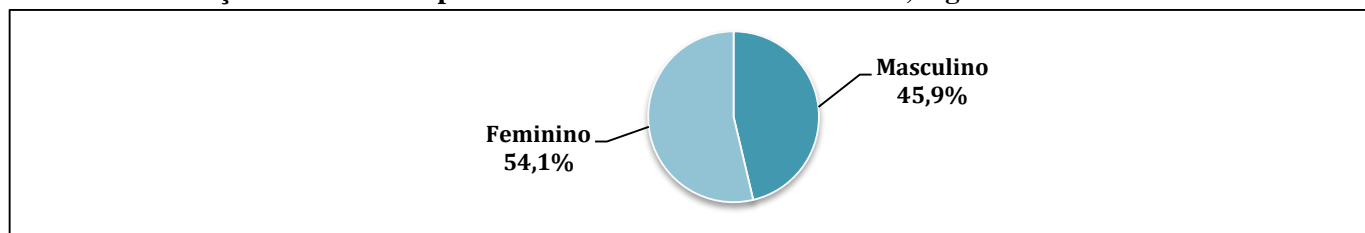

Fonte: Secretaria Municipal de Saúde, São Cristóvão, Sergipe, Brasil.

### ➤ Distribuição dos ÓBITOS por/com COVID-19 de São Cristóvão, segundo FAIXA ETÁRIA

A média/mediana e desvio-padrão de idade dos ÓBITOS por/com COVID-19 de São Cristóvão é de 67,3/71±18,5 anos, com mínima de 02 dias e máxima de 106 anos.

Faixa etária	N	%
00 a 20 anos	01	1,3
21 a 30 anos	01	1,3
31 a 40 anos	05	6,8
41 a 50 anos	05	6,8
51 a 60 anos	09	12,2
61 a 70 anos	15	20,3
71 a 80 anos	21	28,4
81 anos ou mais	17	22,9
Total	74	100

Fonte: Secretaria Municipal de Saúde, São Cristóvão, Sergipe, Brasil.

### ➤ Distribuição dos ÓBITOS, segundo SINTOMATOLOGIA NO PRIMEIRO ATENDIMENTO

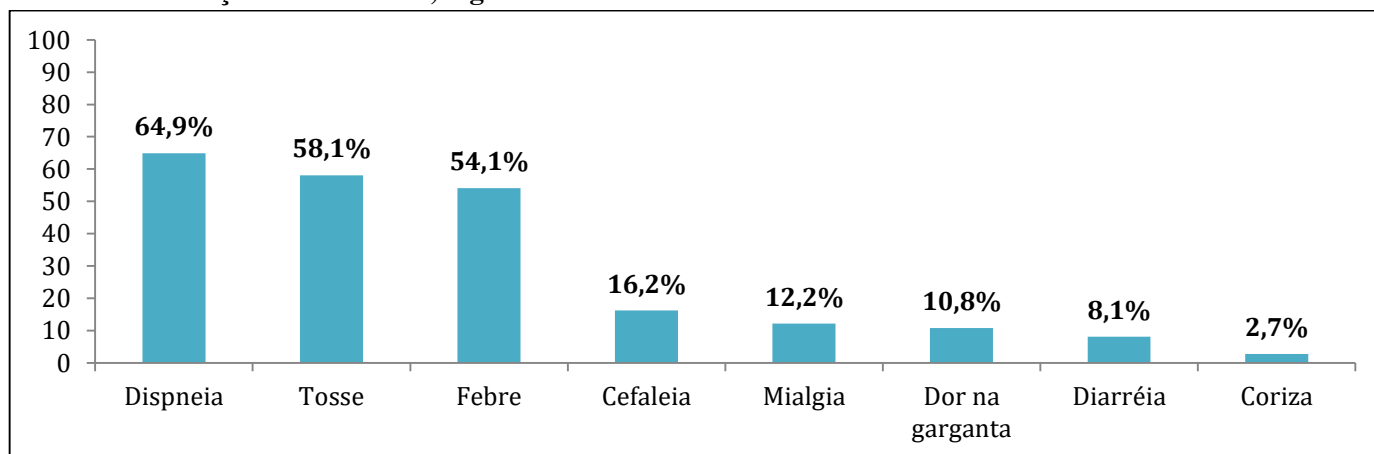

Fonte: Secretaria Municipal de Saúde, São Cristóvão, Brasil.

➤ **Distribuição dos ÓBITOS por/com COVID-19 de São Cristóvão, segundo COMORBIDADES**

A maioria dos casos confirmados que evoluíram para óbito por/com COVID-19 possuía uma ou mais comorbidades (81,1%; n= 60).

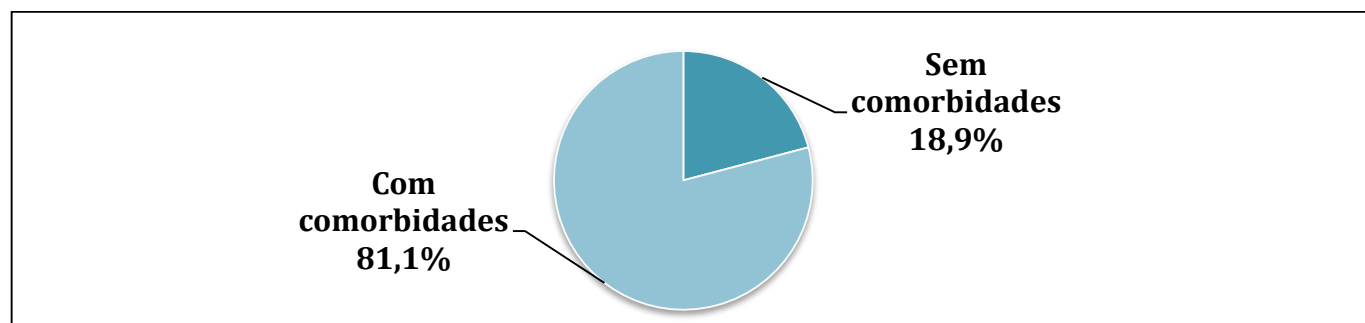

Fonte: Secretaria Municipal de Saúde, São Cristóvão, Sergipe, Brasil.

➤ **Distribuição dos ÓBITOS por/com COVID-19 de São Cristóvão, segundo COMORBIDADES**

Comorbidades	N
Diabetes	28
Hipertensão Arterial Sistêmica	27
Cardiopatía	19
Obesidade	11
Transtorno Mental e/ou Doença Neurológica	06
Doença Renal Crônica	04
Doença Respiratória	03
Neoplasia	02
Doença Digestiva	01
Portador de HIV	01

Fonte: Secretaria Municipal de Saúde, São Cristóvão, Sergipe, Brasil.

Nota: O mesmo paciente pode apresentar uma (isolada) ou mais (associadas) das comorbidades descritas acima.

Variáveis	N	%
<b>Raça/Cor da pele</b>		
Amarela	01	1,4
Branca	01	1,4
Preta	02	2,7
Parda	68	91,8
Ignorado	02	2,7
<b>Profissional de saúde:</b>	01	1,5
<b>Tipo de teste usado para confirmação da COVID-19 entre os óbitos</b>		
RT-PCR	48	64,8
Teste rápido a partir de punção digital	23	31,1
Sorologia	01	1,4
Ignorado	02	2,7
<b>Local de realização dos testes para confirmação da COVID-19 entre os óbitos</b>		
Unidade de Saúde Pública fora do município	31	41,9
Hospital Nosso Senhor dos Passos	26	35,1
Unidade de Saúde Privada	07	9,5
Unidade de Urgência 24h Manoel Eustáquio Neto/São Cristóvão	05	6,8
Unidades Básicas de Saúde de São Cristóvão	03	4,0
Ignorado	02	2,7
<b>Local do óbito</b>		
Hospital Nosso Senhor dos Passos	24	32,5
HUSE	14	19
Hospital Cirurgia	07	9,5
Nestor Piva	04	5,5
Hospital de Estância	04	5,5
Gabriel Soares	03	4,1
Hospital Nossa Senhora da Conceição	02	2,7
Hospital Universitário de Lagarto	02	2,7
Urgência 24h	02	2,7
Hospital Renascença	02	2,7
Hospital Primavera	02	2,7
CAPS Jael (Local de assistência aos casos graves em Aracaju)	01	1,3
Hospital de Propriá	01	1,3
Hospital Regional de Itabaiana	01	1,3
Hospital São José	01	1,3
Hospital Universitário de Aracaju	01	1,3
Maternidade Nossa Senhora de Lourdes	01	1,3
Hospital São Lucas	01	1,3
UNIMED	01	1,3

Fonte: Secretaria Municipal de Saúde, São Cristóvão, Sergipe, Brasil.



## Histórico das ações de combate à COVID-19 em São Cristóvão

DATA	AÇÃO
14/03/2020	1º Caso Confirmado em SERGIPE
A partir 16/03/2020	Instalação do Comitê Municipal;
	Instalação do Centro de Operações Especiais da SMS – COE COVID 19 SMS;
	Elaboração do Plano Municipal de Contingência;
	Decreto 120/2020 – Medidas de Isolamento Social com extensão ao fechamento do comércio, redução de carga horária e determinação de home Office aos casos possíveis, entre outras medidas;
	Determinação de isolamento e monitoramento de casos suspeitos;
	Levantamento de estoque de EPI's;
	Identificar cadeias de suprimentos alternativas para EPIs e outros consumíveis de assistência médica;
	Comunicação de risco transparente e regular entre as partes interessadas;
A partir de 17/03/2020	Ativação do Whatsapp Coronavírus.
	Plano de contingência ativado;
	Partes interessadas preparadas para ativar o aumento da capacidade;
	Distanciamento social ativado;
	Justificativas para o público de todas as medidas de saúde públicas;
A partir de 18/03/2020	As percepções do público estão sendo monitoradas;
	Suspensão das Atividades do Centro de Fisioterapia
	Reunião com Secretário de Estado;
	Fechamento das escolas por 15 dias;
	Decreto nº 122 – Fechamento de Igrejas, suspensão de atividades religiosas;
A partir de 19/03/2020	Medidas de distanciamento implementadas;
	Relatos de casos simplificados;
	Aconselhamento da população para redução da pressão no sistema de saúde.
A partir de 19/03/2020	A Central de Regulação passa a realizar atendimento por telefone;
	Intensificação das ações de orientação e informação;
A partir de 20/03/2020	Início da publicização da Campanha de Vacinação em âmbito Domiciliar
	Credenciamento emergencial de Médicos;
	Portaria nº 454, declara a transmissão comunitária em todo território nacional;
21/03/2020	Adesão ao programa Saúde na Hora para as Unidades de Saúde Mariano Nascimento e Raimundo Aragão;
A partir de 23/03/2020	Mudança no funcionamento das feiras livres, redução de 50% dos feirantes e espaçamento de 2 metros de distância entre as bancas;
	Suspensão dos atendimentos eletivos nas Unidades de Saúde;
	Intensificação das orientações sobre a necessidade de isolamento social com o apoio de personalidades do esporte do município;
	Início da Campanha de Vacinação contra a Influenza;
	Elaboração das Notas Técnicas para fundamentação dos profissionais de saúde;
A partir de	(MANHÃ) Reunião com digitadores e gerentes das Unidades de Saúde Massoud e Figueroa para dialogar sobre as mudanças no funcionamento da Regulação, decorrentes do contexto de pandemia.
A partir de	Suspensão das Atividades dos Centros de Especialidade e Fisioterapia.

24/03/2020	Identificação de locais alternativos onde os serviços de saúde podem ser prestados (instalação de tendas nas Unidades, espaços alternativos como escolas);
25/03/2020	Reunião com prefeitos e secretários de saúde da grande Aracaju para discussão de pautas conjuntas por serem municípios que compõe a região metropolitana; Definição das Unidades de Referência para COVID-19 <b>1º caso de transmissão comunitária no estado de Sergipe.</b>
A partir de 26/03/2020	Mudança no calendário de pagamento dos servidores; Fechamento do CASE para a população;
A partir de 27/03/2020	Novo decreto municipal 123/2020 – Consolida os anteriores e estende o prazo de isolamento social para o dia 17/04/2020; Visita ao HMNSP para instalação de leitos de internamento municipal;
	Análise acerca das Estimativas de leitos de UTI e de internação normais/comuns necessários para atendimento em diferentes situações da COVID-19 no município de São Cristóvão; Reunião com gerentes das Unidades de Saúde com os seguintes temas: debate sobre o panorama de enfrentamento do COVID-19, bem como compartilhamento das atividades que estão sendo adotadas pelo município diante da pandemia. Reunião com Psicólogos do Centro de Especialidades para construção de uma proposta de acolhimento à saúde mental de trabalhadores que atuam no combate ao COVID-19.
01/04/2020	<b>Início do funcionamento do horário estendido na UBS Mariano Nascimento.</b>
02/04/2020	Contratação emergencial de ACS e ACE Análise de cenários para fundamentação das estratégias de tomada de decisão para contenção e mitigação da epidemia do COVID-19 no Município
03/04/2020	Reunião com Psicólogos para a Construção de Protocolo de atendimento na modalidade plantão Psicológico para profissionais que estão atuando no combate ao COVID-19.
06/04/2020	Abertura das Unidades de Referência para sintomáticos respiratórios – Anexo a Unidade Jairo Teixeira: Segunda a sexta-feira das 07 às 16 horas (Conforme o aumento da demanda, o horário e dias serão estendidos). Anexo a Unidade de Urgência 24h: 24 horas. Funcionamento da Unidade de Saúde Maria José Figueiroa como unidade de referência <b>com entrada exclusiva para sintomáticos respiratórios.</b> A partir de agora todos os casos de síndrome gripal deverão ser notificados a SES (antes só a gente monitorava) Início das atividades de Educação Permanente em Saúde (EPS) sobre Manejo Clínico e uso racional de Equipamentos de Proteção Individual (EPI) na Atenção Primária a Saúde (APS). Local: USF José Macário de Santana
07/04/2020	Primeiro dia da formação dos médicos e enfermeiros para identificação dos casos por diagnóstico clínico: será feito no SERGIPETEC, ministrado pelo professor do departamento de medicina da UFS e médico da Unidade de Saúde do Tijuquinha, João Cavalcante e Mário, coordenador de saúde bucal. Atividade de EPS sobre Manejo Clínico e uso racional de EPI na atenção primária a saúde para COVID-19. Local: USF Parque Santa Rita e USF Manoel Jovino Reunião do Comitê Intersetorial: <ul style="list-style-type: none"><li>• Demanda de Orçamento específico;</li><li>• Fechamento de quadras e áreas de possíveis aglomerações;</li><li>• Mudança da organização das feiras livres para posterior avaliação da manutenção ou suspensão.</li></ul>

08/04/2020	<p>Formação dos médicos e enfermeiros para identificação dos casos por diagnóstico clínico: será feito no Paço Municipal, ministrado pelo professor do departamento de medicina da UFS e médico da Unidade de Saúde do Tijuquinha, João Cavalcante e Mário, coordenador de saúde bucal.</p> <p>Atividade EPS sobre manejo Clínico e uso racional de EPI na atenção primária a saúde para COVID-19. USF Luiz Alves e USF Alice Freire</p>
09/04/2020	Organização do fluxo interno.
13/04/2020	<p>Atividade EPS sobre manejo Clínico e uso racional de EPI na atenção primária a saúde para COVID-19. USF Massoud Jalali;</p> <p>Reunião com Psicólogos para a Construção de Protocolo de atendimento na modalidade plantão Psicológico para profissionais que estão atuando no combate ao COVID-19.</p>
14/04/2020	<p>Reunião COE-COVID:</p> <ul style="list-style-type: none"><li>• Monitoramento e Avaliação das ações desenvolvidas até o momento;</li><li>• Discussão sobre os casos de alta hospitalar para pacientes positivos – organização de uma escola em regime de unidade de acolhimento;</li><li>• Avaliação sobre a aquisição de testes – chegamos a conclusão que os testes rápidos não tem impacto na redução dos casos em função da fragilidade do resultado, da incidência de resultados falso-negativo;</li><li>• Hospital de Campanha – Registro da produção;</li><li>• Regulação – oficializar a SES sobre o caso ocorrido na quinta quanto a transferência da paciente da Urgência 24 h; Solicitar protocolo de regulação da SES para a nossa regional, bem como reunião para esclarecimento;</li><li>• Iniciar formação dos trabalhadores da urgência sobre manejo clínico - O objetivo é qualificar o diagnóstico e regular apenas pacientes que realmente necessite de internação;</li><li>• Avaliação das atividades de educação permanente nas unidades sobre manejo clínico e uso racional de EPI's – Encaminhamos sobre a necessidade de relatório de avaliação pré e pós as atividades.</li></ul> <p>Já foram realizadas atividades nas unidades da Várzea Grande, Feijão, Luiz Alves, Pedreira, Rosa Elze e Parque Santa Rita.</p> <ul style="list-style-type: none"><li>• Elaboração dos Planos de Ação por todas as unidades;</li><li>• Contratação de um aplicativo de georeferenciamento dos casos para monitorar o “calor” dos casos por área;</li><li>• Confecção de Boletim Epidemiológico Municipal - Publicizar 1 vez por semana, as sextas, no site da prefeitura, redes;</li></ul>
15/04/2020	<p>Publicação de um novo boletim epidemiológico sobre o Coronavírus (Covid-19) em São Cristóvão. Até o momento, o município não tem nenhum caso confirmado. Além disso, sete pessoas passaram por coleta de material e tiveram resultado negativo. O boletim ainda aponta que, 104 receberam alta do monitoramento do isolamento domiciliar e 59 pessoas continuam sendo monitoradas em isolamento domiciliar.</p> <p>Recebimento de 1060 doses de vacina para o grupo de comorbidades e 3130 para o sistema prisional.</p> <p><b>Confirmação do 1º caso positivo em São Cristóvão</b></p>
16/04/2020	<p>Atividade EPS sobre manejo Clínico e uso racional de EPI na atenção primária a saúde para COVID-19. USF Sinval e USF Antonio Florêncio</p>

	<p>Recebimento de 1.060 (55%) das doses da vacina influenza do público alvo inseridos no grupo das comorbidades e 3.030 (100%) das doses do sistema prisional referentes a segunda fase.</p> <p>Início das apresentações dos médicos do programa mais médicos;</p> <p>Reunião com SES e SEJUC sobre a Política de Saúde Prisional;</p> <p>Retorno da SES quanto a nossa demanda de aumento do fornecimento de número de doses de vacinação contra a gripe:</p> <ul style="list-style-type: none"> <li>Ficou pactuado que a SES continuará nos abastecendo, por lotes, até a conclusão de toda a vacinação da população;</li> <li>A medida que os lotes forem chegando, será rateados os novos grupos prioritários com os antigos que ainda não tenham cobertura total;</li> <li>Os idosos continuaram recebendo vacinação domiciliar e iremos reforçar novamente nas redes o contato para que a população possa sinalizar a demanda reprimida;</li> </ul> <p>Quanto os pacientes crônicos, faremos pequenos grupos em locais estratégicos para a realização das vacinas.</p> <ul style="list-style-type: none"> <li>Avaliação do Credenciamento de ACS e ACE.</li> </ul> <p>Atividade EPS sobre manejo Clínico e uso racional de EPI na atenção primária a saúde para COVID-19. USF Raimundo Aragão, USF Mariano e CAPS Valter Correia</p>
17/04/2020	<p>Início das atividades do Plantão de Teleatendimento Psicológico: modalidade de atendimento de caráter emergencial feito de forma breve, sendo espaço de escuta para alívio emocional e acolhimento de conteúdos psíquicos. Público-alvo: profissionais da saúde de São Cristóvão/SE.</p> <p>Reunião com Hospital Nosso Senhor dos Passos sobre o Serviço de Atenção Domiciliar.</p> <ul style="list-style-type: none"> <li>Ficou pactuado que os pacientes que foram hospitalizados com suspeita ou confirmação da infecção e que apresentam evolução satisfatória, é possível avaliar a condição de seguimento do cuidado no domicílio, com acompanhamento do SAD/Melhor em Casa, desde que exista contato telefônico com a equipe, atendimento móvel de urgência e retaguarda para internação em caso de intercorrências e necessidade de hospitalização. A decisão de atendimento domiciliar requer cuidadoso julgamento clínico e todos os critérios habituais de inclusão no SAD devem ser avaliados, somados à evidência de melhora de todos os parâmetros clínicos;</li> </ul> <p>Em virtude do atual cenário alinhamos que, pacientes hospitalizados com suspeita de COVID serão desospitalizados pela Equipe do Melhor em casa após resultado de exame (Swab de nasofaringe). A decisão foi baseada no tempo resposta que hoje o LACEN utiliza, aproximadamente 02 dias para resultado, e pelo atual cenário epidemiológico, bem como o período de baixa procura pelo serviço.</p> <p>Atividade EPS sobre manejo Clínico e uso racional de EPI na atenção primária a saúde para COVID-19. USF José Antonio de Lima</p> <p>Gravação do Minuto Saúde com os psicólogos do Plantão Psicológico.</p> <p>Recebimento de 140 testes rápidos para Covid-19 enviados pelo Ministério da Saúde via Secretaria Estadual da Saúde. Grupos que poderão realizar:</p> <ul style="list-style-type: none"> <li>Profissionais da saúde com sinais e sintomas de síndrome gripal;</li> <li>Profissionais de segurança com sinais e sintomas de síndrome gripal;</li> <li>Pessoas que residem com algum dos profissionais citados acima que apresentem sinais e sintomas de síndrome gripal;</li> </ul> <p>Deve-se respeitar o tempo mínimo para realização do teste: 8º dia após o início dos sintomas, a fim de evitar resultados falso-negativos, devido ao período necessário para produção de anticorpos;</p> <ul style="list-style-type: none"> <li>Recebimento de 860 doses de vacinas para o grupo das comorbidades e 580 para</li> </ul>
20/04/2020	<p>Atividade EPS sobre manejo Clínico e uso racional de EPI na atenção primária a saúde para COVID-19. USF José Antonio de Lima</p> <p>Gravação do Minuto Saúde com os psicólogos do Plantão Psicológico.</p> <p>Recebimento de 140 testes rápidos para Covid-19 enviados pelo Ministério da Saúde via Secretaria Estadual da Saúde. Grupos que poderão realizar:</p> <ul style="list-style-type: none"> <li>Profissionais da saúde com sinais e sintomas de síndrome gripal;</li> <li>Profissionais de segurança com sinais e sintomas de síndrome gripal;</li> <li>Pessoas que residem com algum dos profissionais citados acima que apresentem sinais e sintomas de síndrome gripal;</li> </ul> <p>Deve-se respeitar o tempo mínimo para realização do teste: 8º dia após o início dos sintomas, a fim de evitar resultados falso-negativos, devido ao período necessário para produção de anticorpos;</p> <ul style="list-style-type: none"> <li>Recebimento de 860 doses de vacinas para o grupo das comorbidades e 580 para</li> </ul>

	os demais grupos. Atividade EPS sobre manejo Clínico e uso racional de EPI na atenção primária a saúde para COVID-19. USF Massoud Jalali
22/04/2020	Vigilância Epidemiológica e Apoiadora Institucional participaram de videoconferência com equipe técnica da SES para debater os temas: Testes rápido, notificação e monitoramento dos casos síndrome gripal. Acolhimento de 5 médicos do Programa Mais Médicos lotados nas UBS Maria José Soares Figueiroa, Luiz Alves, Sinval José de Oliveira, Maria de Lourdes Cruz e Parque Santa Rita. Início das atividades dos 5 médicos do Programa Mais Médicos nas respectivas unidades de saúde.
23/04/2020	Dados parciais da campanha de imunização: <ul style="list-style-type: none"> <li>• 7123 idosos (124%);</li> <li>• 1135 profissionais da saúde (92,5%)</li> <li>• 798 pessoas com comorbidades;</li> <li>• 1460 do grupo de população privada de liberdade e funcionários do sistema prisional;</li> <li>• 269 demais grupos;</li> <li>• Já foram distribuídas na 2ª fase 4.090 doses para todas as unidades de saúde do município.</li> </ul> Atividade EPS sobre manejo Clínico e uso racional de EPI na atenção primária a saúde para COVID-19. <ul style="list-style-type: none"> <li>• USF Raimundo Aragão</li> </ul> Construção de guia de isolamento domiciliar para ser encaminhado a todos os pacientes que se encontram nessa situação, a fim de orientar acerca dos cuidados e responsabilidades legais.
24/04/2020	Elaboração de nota técnica para a realização dos testes rápidos para Covid-19 no município, considerando os 3 grupos prioritários pré-determinados: profissionais da saúde e de segurança com Síndrome Gripal, além dos contatos domiciliares desses dois grupos que apresentem sintomas Publicação do boletim epidemiológico de São Cristóvão Nº 03
28/04/2020	Capacitação sobre teste rápido e RT-PCR para triagem/diagnóstico da COVID-19 UBS Figueiroa e Massoud (manhã)
29/04/2020	Capacitação sobre teste rápido e RT-PCR para triagem/diagnóstico da COVID-19 UBS Jairo Teixeira e Massoud (tarde)
30/04/2020	Recebemos 400 doses extras para idosos + 3.010 doses da 3ª fase <b>Dados da campanha de imunização (doses aplicadas):</b> <ul style="list-style-type: none"> <li>• 7.816 doses entre idosos (136,24%).</li> <li>• 1.227 doses entre trabalhadores de saúde (100%).</li> <li>• 1.274 doses entre pessoas com comorbidades.</li> <li>• 1.960 doses entre pessoas privadas de liberdade e funcionários do sistema prisional.</li> </ul> 495 doses entre pessoas dos demais grupos.
01/05/2020	Publicação do boletim epidemiológico de São Cristóvão Nº 04
02/05/2020	Reunião da COE para articulação de testagem rápida na população de São Cristóvão Apoio a ação da UFS para testagem na população de São Cristóvão.
07/05/2020	Publicação do boletim epidemiológico de São Cristóvão Nº 05
15/05/2020	Publicação do boletim epidemiológico de São Cristóvão Nº 06
19/05/2020	Utilização de um formulário online (FormSUS) para celeridade no recebimento das notificações da COVID-19
20/05/2020	Publicação do boletim epidemiológico de São Cristóvão Nº 07



	Melhorias na estrutura e processos de trabalho relacionados ao monitoramento de casos suspeitos e confirmados da COVID-19 no município de São Cristóvão
26/05/2020	Recomendação de medidas de combate a COVID-19 para o Comitê de Crise Municipal
	Ações de fiscalização em parceria com a Polícia Militar em todo o município
28/05/2020	Publicação do boletim epidemiológico de São Cristóvão Nº 08
01/06/2020	Início da coleta de exames de pré-natal nas Unidades Básicas de Saúde do Município
02/06/2020	Reunião com o Conselho Municipal de Saúde para discussão e planejamento de ações
03/06/2020	Publicação do boletim epidemiológico de São Cristóvão Nº 09
09/06/2020	Aquisição de 2.000 Testes Rápidos para rastreio da COVID-19
10/06/2020	Publicação do boletim epidemiológico de São Cristóvão Nº 10
15 a 19/06 de 2020	Acolhimento pedagógico da equipe de saúde prisional
22/06/2020	Implantação da Equipe de Saúde Prisional para atuação no COPENCAM
22/06/2020	Publicação de guia sobre exercícios respiratórios domiciliares direcionados às pessoas com COVID-19
23/06/2020	Instalação do Comitê Municipal de Vigilância à Mortalidade por suspeita e/ou confirmação de SRAG/COVID-19
24/06/2020	Publicação do boletim epidemiológico de São Cristóvão Nº 11
24/06/2020	Elaboração de folheto instrucional dirigido à população e profissionais de saúde de São Cristóvão
25/06/2020	Construção do Guia Orientador Municipal das ações de Atenção Primária durante a pandemia da COVID-19
01/07/2020	Publicação do boletim epidemiológico de São Cristóvão Nº 12
	Avaliação das evidências científicas acerca do tratamento farmacológico para COVID-19, visando a elaboração de um protocolo municipal
02/07/2020	Primeira reunião do Programa de Apoio à Gestão Pública do Instituto Votorantim: Municípios contra o Coronavírus
02/07/2020 03/07/2020	Colaboração da SMS na execução da primeira fase de um inquérito epidemiológico coordenado pela UFS/SES, com realização de exames nas 24 áreas de saúde do município, para rastreio da COVID-19 em nível domiciliar
08/07/2020	Publicação do boletim epidemiológico de São Cristóvão Nº 13
14/07/2020	Elaboração de um resumo da situação epidemiológica de São Cristóvão em 14/07/2020, visando divulgação à população. Foram abordadas as seguintes temáticas: Posição de São Cristóvão em relação aos 75 municípios do Sergipe; Evolução dos casos da COVID-19 em São Cristóvão; Evolução dos óbitos associados à COVID-19 em São Cristóvão; e Recomendações finais
	Distribuição de oxímetros e termômetros infravermelhos às 24 equipes de Saúde da Família, à equipe de Atenção Domiciliar, à equipe de Saúde Prisional e às equipes de saúde dos Centros de Especialidades
	Elaboração do Plano de Retomada da Atenção Ambulatorial e Especializada do Município

<b>15/07/2020</b>	Publicação do boletim epidemiológico de São Cristóvão Nº 14
<b>15/07/2020</b>	Reunião com Gerentes do Macroterritório 02 para discussão de plano de retorno de algumas atividades eletivas durante a pandemia da COVID-19
<b>16/07/2020</b>	Reunião com Gerentes do Macroterritório 01 para discussão de plano de retorno de algumas atividades eletivas durante a pandemia da COVID-19
<b>19/07/2020</b>	1ª Reunião do Comitê Municipal de Vigilância à Mortalidade por suspeita e/ou confirmação de SRAG/COVID-19
<b>21/07/2020</b>	Reunião do Colegiado da Atenção Primária para discussão de Guia Orientador para organização da rede de atenção à saúde destinada à COVID-19
<b>22/07/2020</b>	Reunião com profissionais médicos das UBS's Mariano Nascimento e Massoud Jalali para discussão de um protocolo clínico destinado aos casos suspeitos da COVID-19
	Publicação do boletim epidemiológico de São Cristóvão Nº 15
<b>27/07/2020</b>	Finalização do Guia Orientador para retorno das atividades de atenção especializada ambulatorial
<b>27/07/2020</b>	Finalização do Guia Orientador da construção da agenda estruturada para retorno das atividades eletivas pelas equipes de saúde da família, a partir do dia 03 de agosto
<b>28/07/2020</b>	Reunião com profissionais médicos das UBS's Maria José S. Figueiroa, Antônio Florêncio, Luiz Alves e José Macário para discussão de um protocolo clínico destinado aos casos suspeitos da COVID-19
<b>29/07/2020</b>	Reunião do Comitê Municipal de Vigilância à Mortalidade por suspeita e/ou confirmação de SRAG/COVID-19 para discussão e avaliação dos dados pertinentes aos óbitos entre residentes no município, bem como acerca das práticas terapêuticas adotadas pelas Unidades de Saúde da rede municipal e pelo Hospital Nosso Senhor dos Passos
	Publicação do boletim epidemiológico de São Cristóvão Nº 16