

# BOLETIM EPIDEMIOLÓGICO

# 10

Secretaria Municipal de Saúde / Prefeitura Municipal de São Cristóvão

## Doença pelo Coronavírus 2019

10 de junho de 2020



<b>CENTRO MUNICIPAL DE OPERAÇÕES DE EMERGÊNCIAS EM SAÚDE PÚBLICA</b>
Fernanda Rodrigues Santana de Góes Secretária Municipal de Saúde
Mayra de Oliveira Mendonça Diretora de Vigilância e Atenção à Saúde
Beatriz Costa da Silva Coordenação de Vigilância Epidemiológica
José Marcos de Jesus Santos Consultor Epidemiológico

**BOLETIM EPIDEMIOLÓGICO 10**  
**DOENÇA PELO CORONAVÍRUS 2019 (COVID-19)**  
**10 de junho de 2020**

## MUNDO / BRASIL



188 países possuem registros oficiais de casos confirmados

### MUNDO

**Casos confirmados:**

7.435.727

**Casos recuperados:**

3.505.535 (47,1%)

**Óbitos:**

418.203

**Letalidade:**

5,6%



2ª posição no ranking mundial de casos confirmados e 3ª de óbitos

### BRASIL

**Casos confirmados:**

772.416

**Casos recuperados:**

325.395 (42,2%)

**Óbitos:**

39.680

**Letalidade:**

5,1%

### Distribuição dos casos no Brasil:

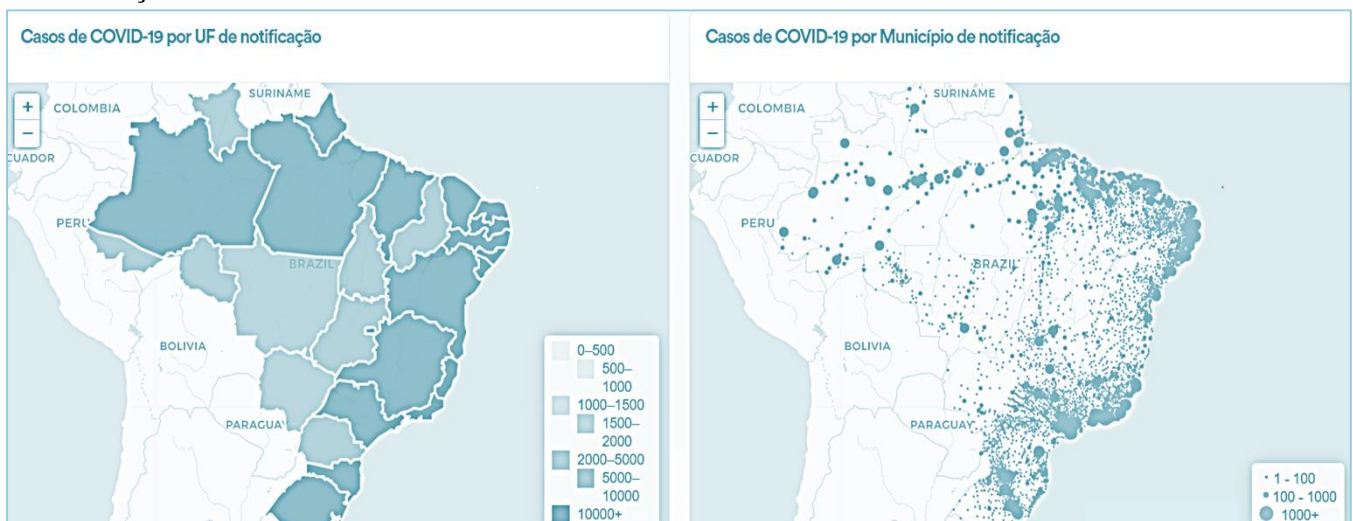

Disponível em: <https://covid.saude.gov.br/>

## SERGIPE



**Casos confirmados:**

10.615

**Casos recuperados:**

4.657 (43,9%)

**Casos em internamento:**

436 (4,2%)

**Casos novos do dia:**

490

**Óbitos:**

264

**Letalidade:**

2,5%

**ÍNDICE DE ISOLAMENTO SOCIAL:**  
36% em 09/06/2020

9ª posição no ranking Nordeste  
22ª posição no ranking Brasil

**Taxas de ocupação de leitos:**

Leitos de UTI PÚBLICA: **76%\***

Leitos de UTI PRIVADA: **105%\***

Leitos de ENFERMARIA PÚBLICA: **56,1%**

Leitos de ENFERMARIA PRIVADA: **74,4%\***

**\*Colapso/Risco de colapso**

**Total de municípios com casos CONFIRMADOS:**

**75 (100%)**

➤ **Casos CONFIRMADOS (acumulado):**

**Figura 1** – Distribuição da frequência acumulada de casos confirmados de COVID-19 no estado de Sergipe, segundo dia da confirmação.

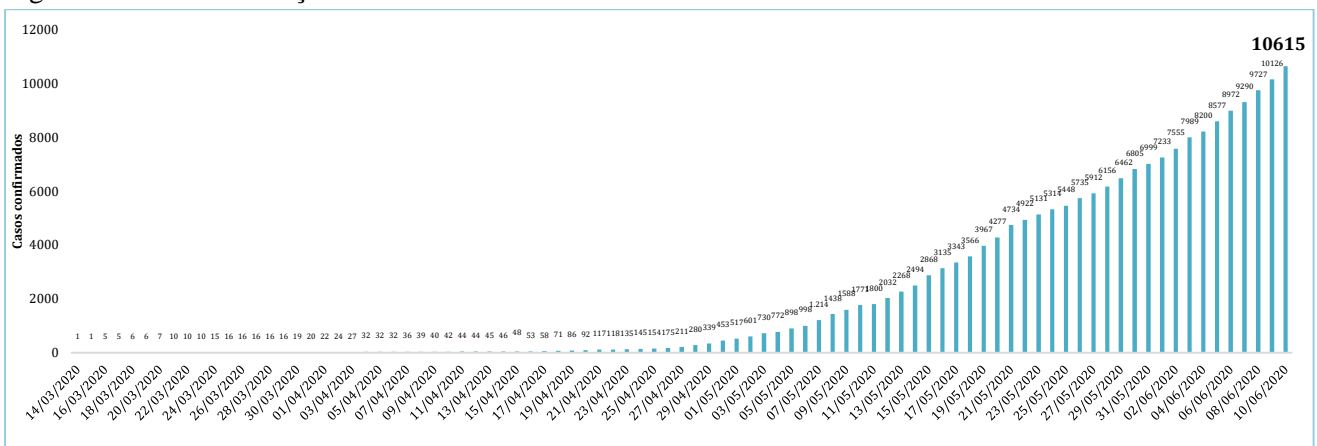

Fonte: Secretaria de Estado da Saúde, Sergipe, Brasil.

## SERGIPE

Nos gráficos a seguir, utilizou-se a contagem de dias desde o primeiro caso confirmado (14/03/2020) até a data atual (10/06/2020) (89 dias).

### ➤ Casos CONFIRMADOS em MONITORAMENTO, segundo DIA:

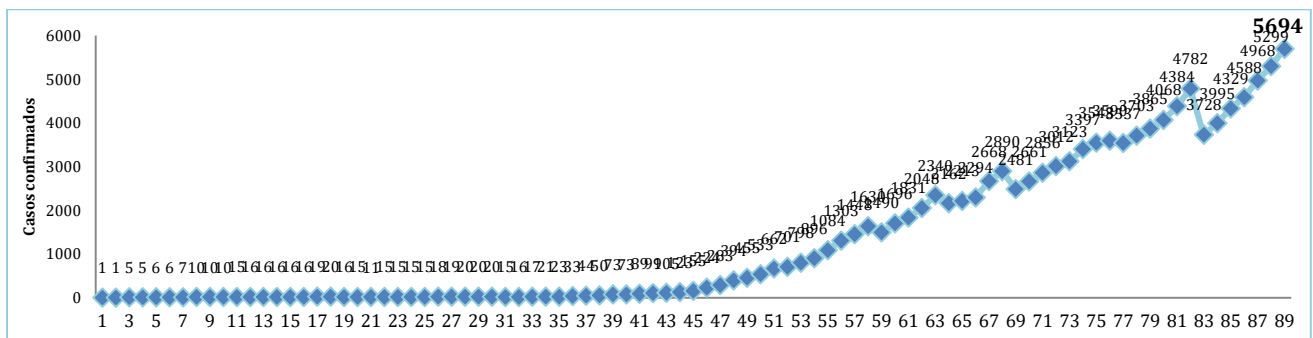

Fonte: Secretaria de Estado da Saúde, Sergipe, Brasil.

Nota: Foram excluídos casos recuperados/curados na distribuição deste gráfico.

### ➤ Casos CONFIRMADOS NOVOS, segundo DIA:

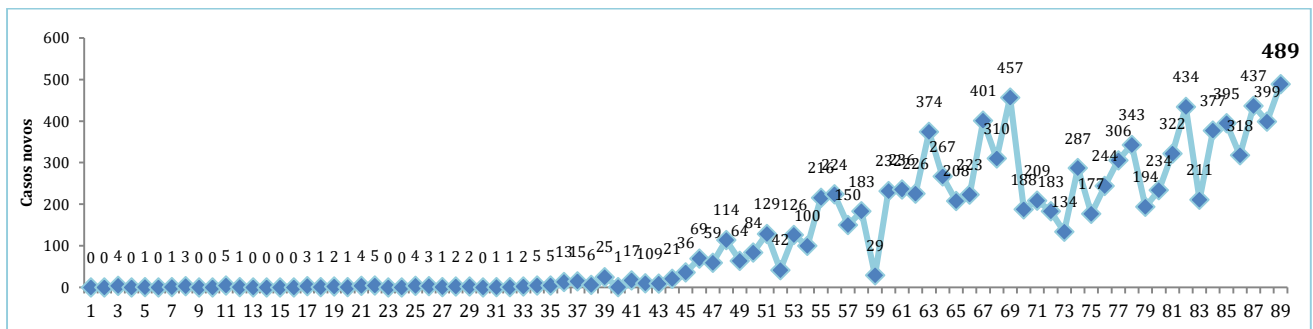

Fonte: Secretaria de Estado da Saúde, Sergipe, Brasil.

### ➤ Casos CONFIRMADOS em INTERNAMENTO, segundo DIA:

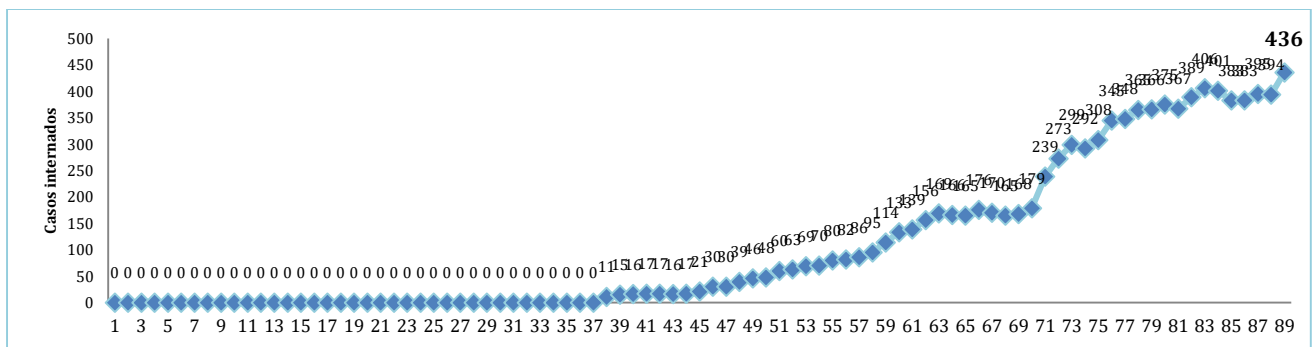

Fonte: Secretaria de Estado da Saúde, Sergipe, Brasil.

## SERGIPE

Nos gráficos a seguir, utilizou-se a contagem de dias desde o primeiro caso confirmado (14/03/2020) até a data atual (10/06/2020) (89 dias).

### ➤ ÓBITOS entre casos confirmados (acumulado):

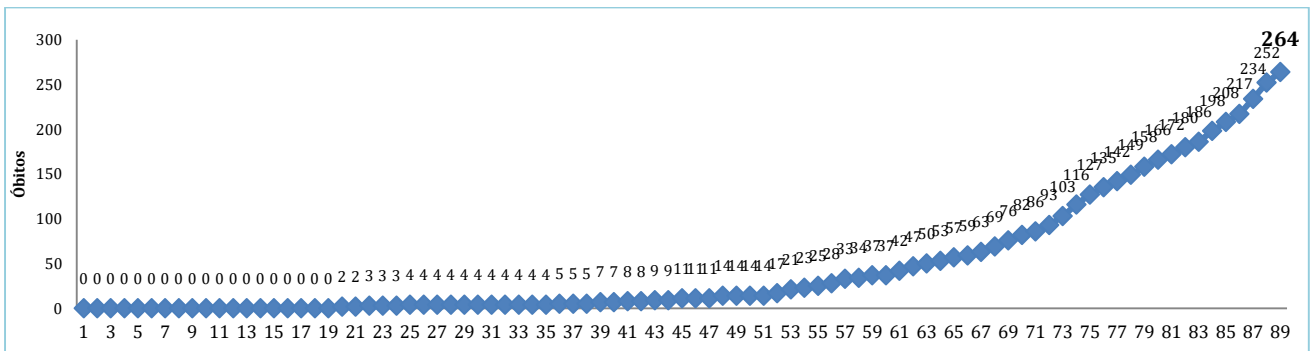

Fonte: Secretaria de Estado da Saúde, Sergipe, Brasil.

### ➤ Taxas de ocupação de leitos – UTI:

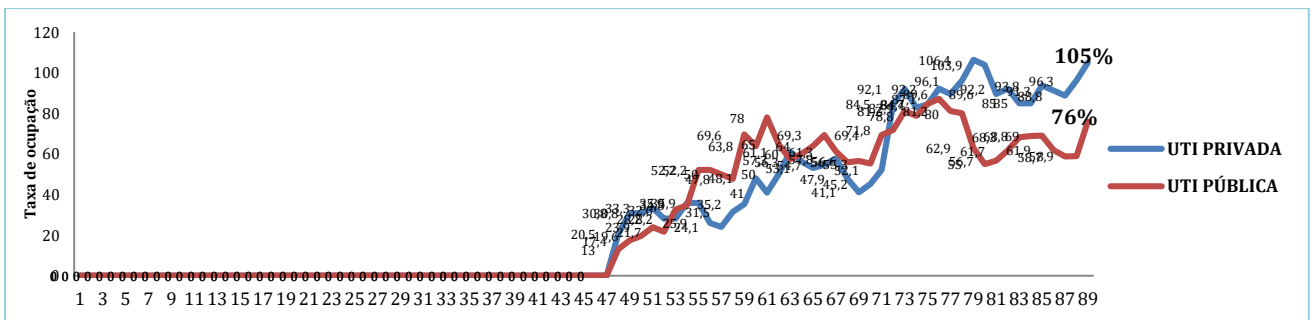

Fonte: Secretaria de Estado da Saúde, Sergipe, Brasil.

### ➤ Taxas de ocupação de leitos –ENFERMARIA:

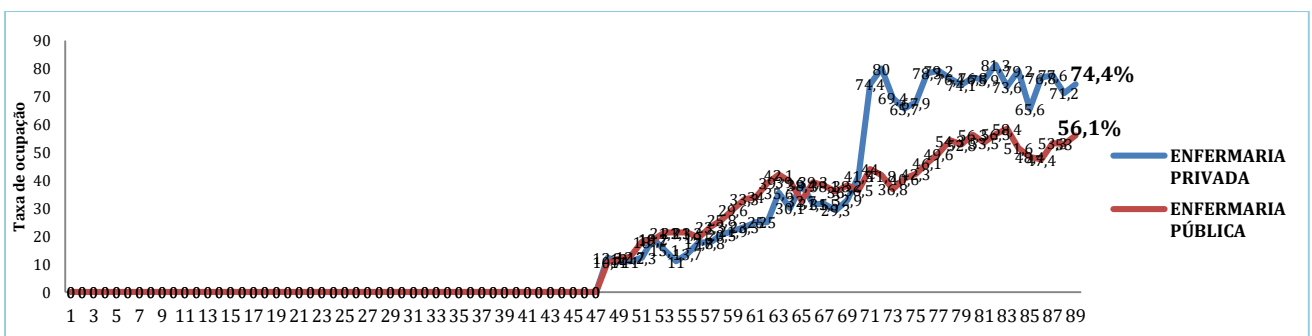

Fonte: Secretaria de Estado da Saúde, Sergipe, Brasil.

# SÃO CRISTÓVÃO



**Casos confirmados:**

459

**Casos recuperados:**

326 (71,1%)

**Casos em internamento:**

09

**Casos novos do dia:**

17

**Óbitos:**

15

**Letalidade:**

3,3%



**4ª posição no ranking de municípios sergipanos com maior número de casos confirmados**



**Índice de Isolamento Social**  
Média: **45,6**  
Desvio Padrão: 7.92

## ➤ Casos CONFIRMADOS (acumulado):

**Figura 2** – Distribuição da frequência acumulada de casos confirmados da COVID-19 no município de São Cristóvão, segundo data de registro.

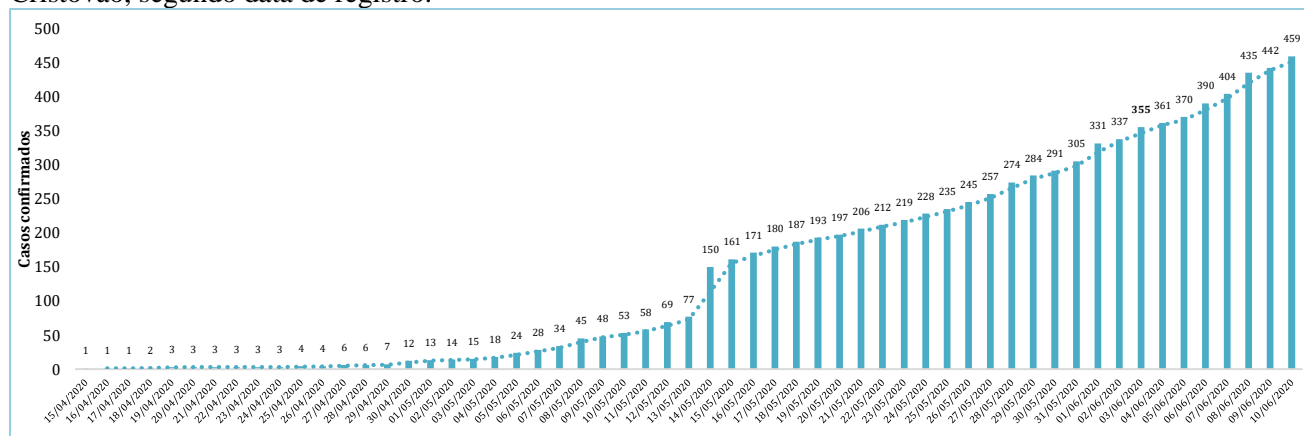

Fonte: Secretaria Municipal de Saúde, São Cristóvão, Brasil.

Nota: Devido à somativa com os resultados da pesquisa da UFS, houve uma significativa elevação no número de casos confirmados entre os dias 13 e 14/04/2020.

## SÃO CRISTÓVÃO

**Quadro 1** – Distribuição de casos suspeitos e/ou confirmados para COVID-19 no município de São Cristóvão, segundo situação epidemiológica no dia 10/06/2020.

Situação	N
<b>Casos confirmados</b> - Casos que fizeram o exame e o resultado foi positivo.	459 (393 SMS + 66 UFS) UFS: IgG (30) + IgM (32) + IgG/IgM (4)
<b>Casos em isolamento domiciliar</b> - Casos monitorados a cada 24 e/ou 48h, até 14 dias.	346 suspeitos 109 confirmados
<b>Casos em isolamento hospitalar</b> - Casos que se encontram internados.	09 confirmados
<b>Casos confirmados que receberam alta do monitoramento</b> - Cumpriram os 14 dias de isolamento com as últimas 72h sem sintomas e/ou resultado negativo em um novo RT-PCR.	326
<b>Óbitos</b> - Casos confirmados que evoluíram para óbito.	15
<b>Casos descartados</b> - Casos que fizeram o exame e o resultado foi negativo.	514

Fonte: Secretaria Municipal de Saúde, São Cristóvão, Brasil.

Os casos confirmados concentram-se, principalmente, nos bairros Eduardo Gomes, Rosa Maria, Centro, Madre Paulina, Rosa Elze e Romualdo Prado (Arrepiada). Os demais bairros/povoados de São Cristóvão, descritos na Figura 4, possuem registro de, pelo menos, um caso confirmado.

**Figura 4** – Distribuição de casos confirmados de São Cristóvão, segundo bairro de moradia (n= 459).

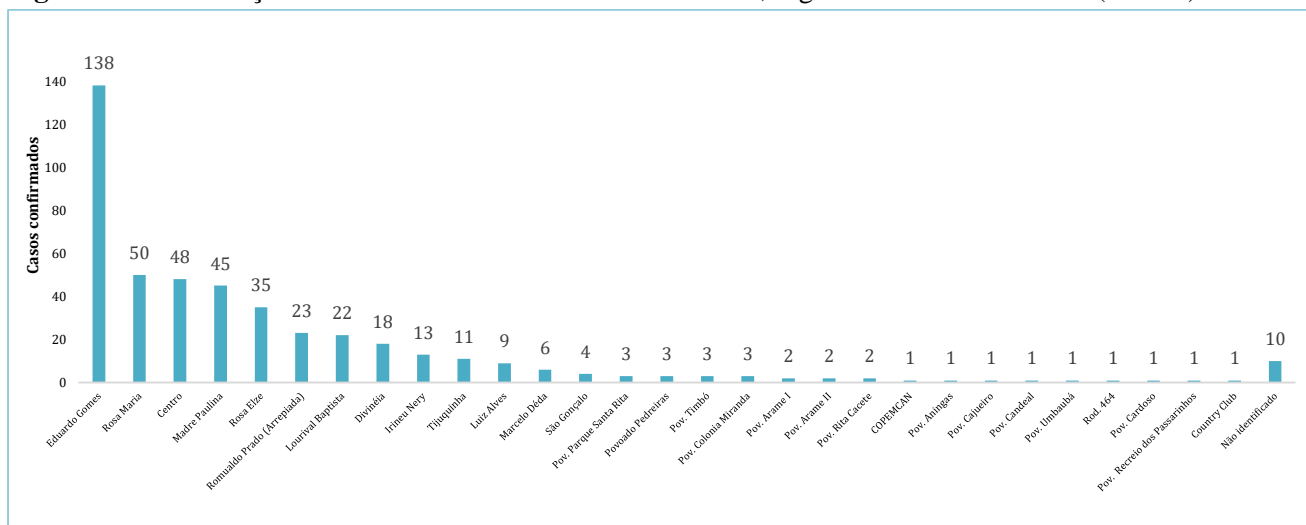

Fonte: Secretaria Municipal de Saúde, São Cristóvão, Sergipe, Brasil.



# SÃO CRISTÓVÃO

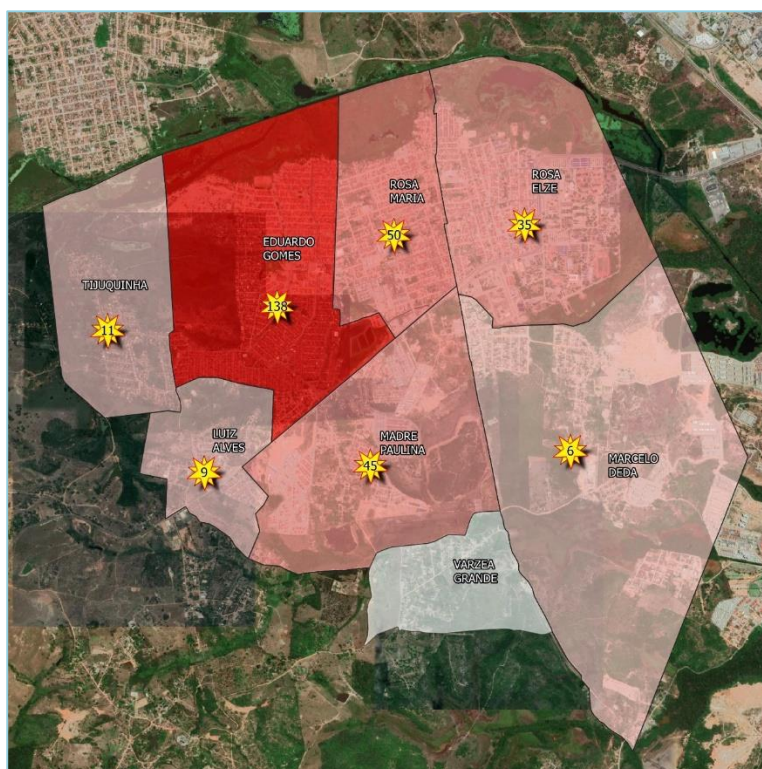
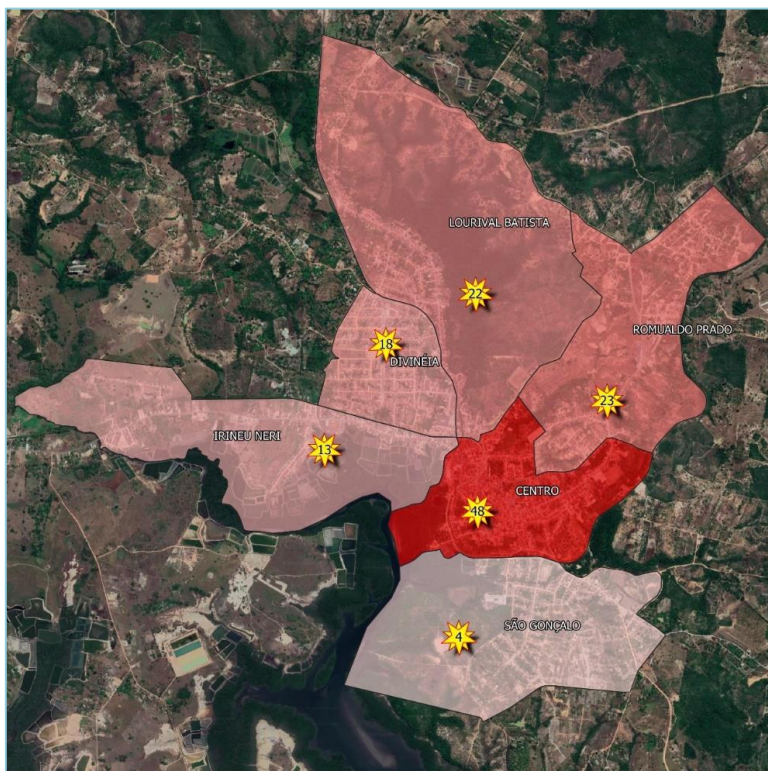



## SÃO CRISTÓVÃO

Nos gráficos a seguir, utilizou-se a contagem de dias desde o primeiro caso confirmado (15/04/2020) até a data atual (10/06/2020) (57 dias).

➤ **Casos CONFIRMADOS em MONITORAMENTO, segundo DIA:**

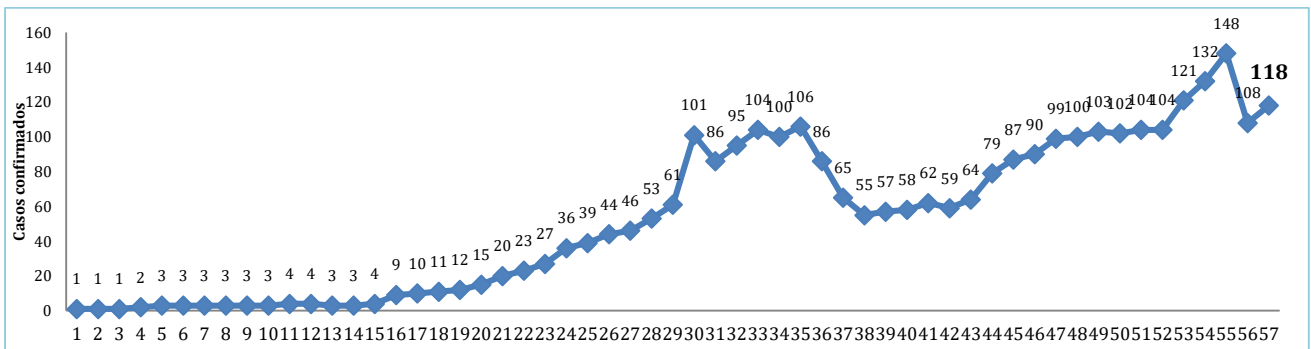

Fonte: Secretaria Municipal de Saúde, São Cristóvão, Brasil.

Nota: Foram excluídos casos recuperados/curados na distribuição deste gráfico.

➤ **ÓBITOS entre casos confirmados (acumulado):**

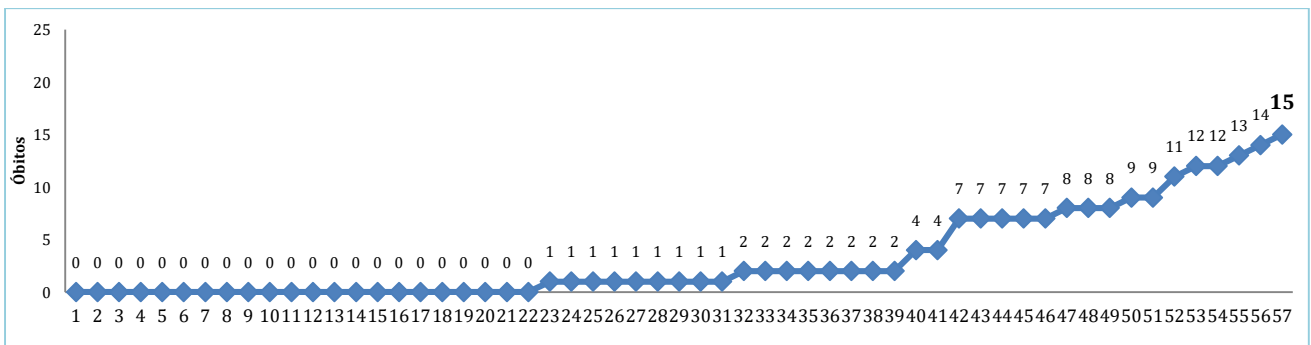

Fonte: Secretaria Municipal de Saúde, São Cristóvão, Brasil.

## ÍNDICES DE ISOLAMENTO SOCIAL DO MUNICÍPIO

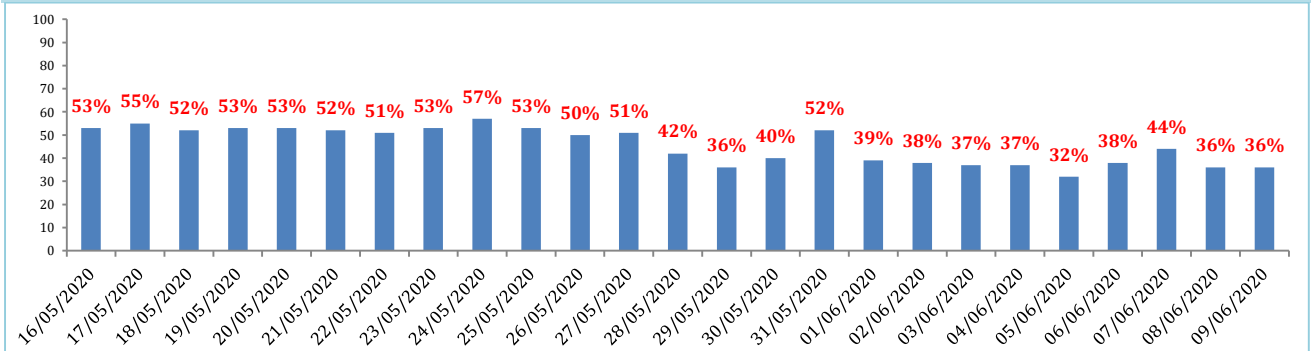

Fonte: Observatório de Sergipe via Plataforma Big Data Telco COVID-19. SES/SE.

Nota: O Índice de Isolamento Social deve idealmente ser  $\geq 70\%$ .

## CASOS NOVOS, SEGUNDO DIA: SERGIPE / SÃO CRISTÓVÃO

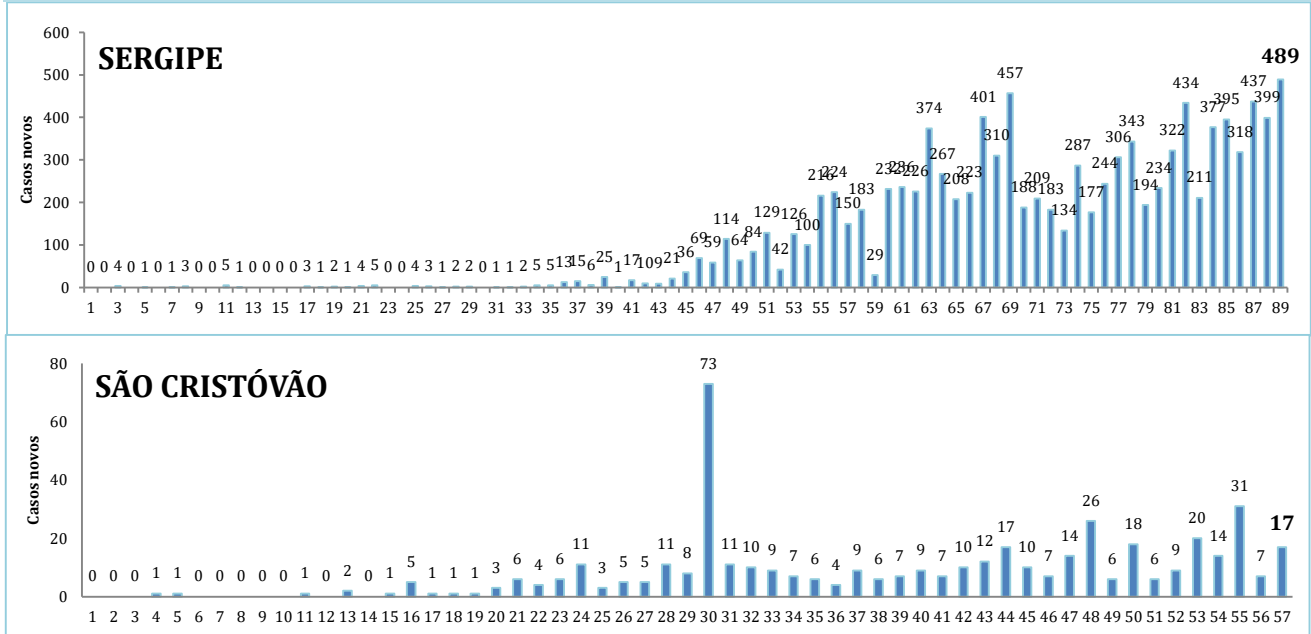

Fonte: Secretaria de Estado da Saúde/Secretaria Municipal de Saúde - São Cristóvão, Sergipe, Brasil.

## PROPORÇÃO DE AUMENTO DIÁRIO: SERGIPE / SÃO CRISTÓVÃO

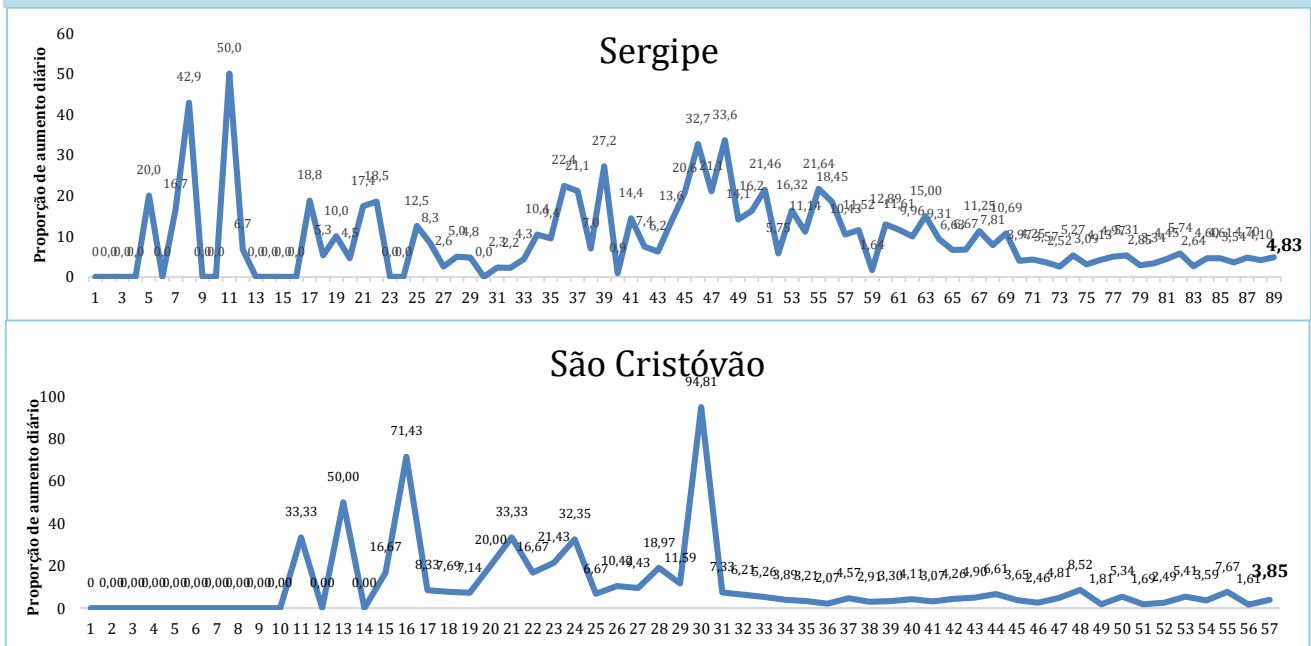

Fonte: Secretaria de Estado da Saúde/Secretaria Municipal de Saúde - São Cristóvão, Sergipe, Brasil.

### Evolução histórica das ações de combate à COVID-19 no município de São Cristóvão

DATA	AÇÃO
<b>14/03/2020</b>	<b>1º Caso Confirmado em SERGIPE</b>
<b>A partir 16/03/2020</b>	Instalação do Comitê Municipal;
	Instalação do Centro de Operações Especiais da SMS – COE COVID 19 SMS;
	Elaboração do Plano Municipal de Contingência;
	Decreto 120/2020 – Medidas de Isolamento Social com extensão ao fechamento do comércio, redução de carga horária e determinação de home Office aos casos possíveis, entre outras medidas;
	Determinação de isolamento e monitoramento de casos suspeitos;
	Levantamento de estoque de EPI's;
	Identificar cadeias de suprimentos alternativas para EPIs e outros consumíveis de assistência médica;
<b>A partir de 17/03/2020</b>	Comunicação de risco transparente e regular entre as partes interessadas;
	Ativação do Whatsapp Coronavírus.
	Plano de contingência ativado;
	Partes interessadas preparadas para ativar o aumento da capacidade;
	Distanciamento social ativado;
<b>A partir de 18/03/2020</b>	Justificativas para o público de todas as medidas de saúde públicas;
	As percepções do público estão sendo monitoradas;
	Suspensão das Atividades do Centro de Fisioterapia
	Reunião com Secretário de Estado;
<b>A partir de 19/03/2020</b>	Fechamento das escolas por 15 dias;
	Decreto nº 122 – Fechamento de Igrejas, suspensão de atividades religiosas;
	Medidas de distanciamento implementadas;
	Relatos de casos simplificados;
<b>A partir de 20/03/2020</b>	Aconselhamento da população para redução da pressão no sistema de saúde.
	A Central de Regulação passa a realizar atendimento por telefone;
	Intensificação das ações de orientação e informação;
<b>21/03/2020</b>	Início da publicização da Campanha de Vacinação em âmbito Domiciliar
	Credenciamento emergencial de Médicos;
<b>A partir de 23/03/2020</b>	Portaria nº 454, declara a transmissão comunitária em todo território nacional;
	Adesão ao programa Saúde na Hora para as Unidades de Saúde Mariano Nascimento e Raimundo Aragão;
	Mudança no funcionamento das feiras livres, redução de 50% dos feirantes e espaçamento de 2 metros de distância entre as bancas;
	Suspensão dos atendimentos eletivos nas Unidades de Saúde;
	Intensificação das orientações sobre a necessidade de isolamento social com o apoio de personalidades do esporte do município;
	Início da Campanha de Vacinação contra a Influenza;
	Elaboração das Notas Técnicas para fundamentação dos profissionais de saúde;

	(MANHÃ) Reunião com digitadores e gerentes das Unidades de Saúde Massoud e Figueroa para dialogar sobre as mudanças no funcionamento da Regulação, decorrentes do contexto de pandemia.
<b>A partir de 24/03/2020</b>	Suspensão das Atividades dos Centros de Especialidade e Fisioterapia. Identificação de locais alternativos onde os serviços de saúde podem ser prestados (instalação de tendas nas Unidades, espaços alternativos como escolas);
<b>25/03/2020</b>	Reunião com prefeitos e secretários de saúde da grande Aracaju para discussão de pautas conjuntas por serem municípios que compõe a região metropolitana; Definição das Unidades de Referência para COVID-19 <b>1º caso de transmissão comunitária no estado de Sergipe.</b>
<b>A partir de 26/03/2020</b>	Mudança no calendário de pagamento dos servidores; Fechamento do CASE para a população;
<b>A partir de 27/03/2020</b>	Novo decreto municipal 123/2020 – Consolida os anteriores e estende o prazo de isolamento social para o dia 17/04/2020; Visita ao HMNSP para instalação de leitos de internamento municipal; Análise acerca das Estimativas de leitos de UTI e de internação normais/comuns necessários para atendimento em diferentes situações da COVID-19 no município de São Cristóvão; Reunião com gerentes das Unidades de Saúde com os seguintes temas: debate sobre o panorama de enfrentamento do COVID-19, bem como compartilhamento das atividades que estão sendo adotadas pelo município diante da pandemia. Reunião com Psicólogos do Centro de Especialidades para construção de uma proposta de acolhimento à saúde mental de trabalhadores que atuam no combate ao COVID-19.
<b>01/04/2020</b>	<b>Início do funcionamento do horário estendido na UBS Mariano Nascimento.</b>
<b>02/04/2020</b>	Contratação emergencial de ACS e ACE Análise de cenários para fundamentação das estratégias de tomada de decisão para contenção e mitigação da epidemia do COVID-19 no Município
<b>03/04/2020</b>	Reunião com Psicólogos para a Construção de Protocolo de atendimento na modalidade plantão Psicológico para profissionais que estão atuando no combate ao COVID-19.
<b>06/04/2020</b>	Abertura das Unidades de Referência para sintomáticos respiratórios – Anexo a Unidade Jairo Teixeira: Segunda a sexta-feira das 07 às 16 horas (Conforme o aumento da demanda, o horário e dias serão estendidos). Anexo a Unidade de Urgência 24h: 24 horas. Funcionamento da Unidade de Saúde Maria José Figueiroa como unidade de referência <b>com entrada exclusiva para sintomáticos respiratórios.</b> A partir de agora todos os casos de síndrome gripal deverão ser notificados a SES (antes só a gente monitorava) Início das atividades de Educação Permanente em Saúde (EPS) sobre manejo Clínico e uso racional de equipamentos de proteção individual (EPI) na atenção primária a saúde para COVID-19. USF José Macário de Santana
<b>07/04/2020</b>	Primeiro dia da formação dos médicos e enfermeiros para identificação dos casos por diagnóstico clínico: será feito no SERGIPETEC, ministrado pelo professor do departamento

de medicina da UFS e médico da Unidade de Saúde do Tijuquinha, João Cavalcante e Mário, coordenador de saúde bucal.

Atividade EPS sobre manejo Clínico e uso racional de EPI na atenção primária a saúde para COVID-19.

USF Parque Santa Rita e USF Manoel Jovino

Reunião do Comitê Intersetorial:

- Demanda de Orçamento específico;
- Fechamento de quadras e áreas de possíveis aglomerações;
- Mudança da organização das feiras livres para posterior avaliação da manutenção ou suspensão.

Reunião da COE-COVID:

- 32 altas de casos monitorados;
- Busca ativa de pacientes que passaram pelas unidades hospitalares com histórico de síndrome respiratória;
- Atividades de Educação Permanente em Saúde.

**08/04/2020**

Formação dos médicos e enfermeiros para identificação dos casos por diagnóstico clínico: será feito no Paço Municipal, ministrado pelo professor do departamento de medicina da UFS e médico da Unidade de Saúde do Tijuquinha, João Cavalcante e Mário, coordenador de saúde bucal.

Atividade EPS sobre manejo Clínico e uso racional de EPI na atenção primária a saúde para COVID-19.

USF Luiz Alves e USF Alice Freire

**09/04/2020**

Organização do fluxo interno.

**13/04/2020**

Atividade EPS sobre manejo Clínico e uso racional de EPI na atenção primária a saúde para COVID-19.

USF Massoud Jalali;

Reunião com Psicólogos para a Construção de Protocolo de atendimento na modalidade plantão Psicológico para profissionais que estão atuando no combate ao COVID-19.

**14/04/2020**

Reunião COE-COVID:

- Monitoramento e Avaliação das ações desenvolvidas até o momento;
- Discussão sobre os casos de alta hospitalar para pacientes positivos – organização de uma escola em regime de unidade de acolhimento;
- Avaliação sobre a aquisição de testes – chegamos a conclusão que os testes rápidos não tem impacto na redução dos casos em função da fragilidade do resultado, da incidência de resultados falso-negativo;
- Hospital de Campanha – Registro da produção;
- Regulação – oficializar a SES sobre o caso ocorrido na quinta quanto a transferência da paciente da Urgência 24 h; Solicitar protocolo de regulação da SES para a nossa regional, bem como reunião para esclarecimento;
- Iniciar formação dos trabalhadores da urgência sobre manejo clínico - O objetivo é qualificar o diagnóstico e regular apenas pacientes que realmente necessite de internação;



	<ul style="list-style-type: none"> <li>• Avaliação das atividades de educação permanente nas unidades sobre manejo clínico e uso racional de EPI's – Encaminhamos sobre a necessidade de relatório de avaliação pré e pós as atividades. Já foram realizadas atividades nas unidades da Várzea Grande, Feijão, Luiz Alves, Pedreira, Rosa Elze e Parque Santa Rita.</li> <li>• Elaboração dos Planos de Ação por todas as unidades;</li> <li>• Contratação de um aplicativo de georeferenciamento dos casos para monitorar o “calor” dos casos por área;</li> <li>• Confeção de Boletim Epidemiológico Municipal - Publicizar 1 vez por semana, as sextas, no site da prefeitura, redes;</li> </ul>
<b>15/04/2020</b>	<p>Publicação de um novo boletim epidemiológico sobre o Coronavírus (Covid-19) em São Cristóvão. Até o momento, o município não tem nenhum caso confirmado. Além disso, sete pessoas passaram por coleta de material e tiveram resultado negativo. O boletim ainda aponta que, 104 receberam alta do monitoramento do isolamento domiciliar e 59 pessoas continuam sendo monitoradas em isolamento domiciliar.</p> <p>Recebimento de 1060 doses de vacina para o grupo de comorbidades e 3130 para o sistema prisional.</p> <p><b>Confirmação do 1º caso positivo em São Cristóvão</b></p>
<b>16/04/2020</b>	<p>Atividade EPS sobre manejo Clínico e uso racional de EPI na atenção primária a saúde para COVID-19. USF Sinval e USF Antonio Florêncio</p> <p>Recebimento de 1.060 (55%) das doses da vacina influenza do público alvo inseridos no grupo das comorbidades e 3.030 (100%) das doses do sistema prisional referentes a segunda fase.</p> <p>Início das apresentações dos médicos do programa mais médicos;</p> <p>Reunião com SES e SEJUC sobre a Política de Saúde Prisional;</p> <p>Retorno da SES quanto a nossa demanda de aumento do fornecimento de número de doses de vacinação contra a gripe:</p> <ul style="list-style-type: none"> <li>• Ficou pactuado que a SES continuará nos abastecendo, por lotes, até a conclusão de toda a vacinação da população;</li> <li>• A medida que os lotes forem chegando, será rateados os novos grupos prioritários com os antigos que ainda ã tenha cobertura total;</li> <li>• Os idosos continuaram recebendo vacinação domiciliar e iremos reforças novamente nas redes o contato para que a população possa sinalizar a demanda reprimida;</li> </ul> <p>Quanto os pacientes crônicos, faremos pequenos grupos em locais estratégicos para a realização das vacinas.</p> <ul style="list-style-type: none"> <li>• Avaliação do Credenciamento de ACS e ACE.</li> </ul> <p>Atividade EPS sobre manejo Clínico e uso racional de EPI na atenção primária a saúde para COVID-19. USF Raimundo Aragão, USF Mariano e CAPS Valter Correia</p>
<b>17/04/2020</b>	<p>Início das atividades do Plantão de Teleatendimento Psicológico: modalidade de atendimento de caráter emergencial feito de forma breve, sendo espaço de escuta para alívio emocional e acolhimento de conteúdos psíquicos. Público-alvo: profissionais da saúde de São Cristóvão/SE.</p>

	<p>Reunião com Hospital Nosso Senhor dos Passos sobre o Serviço de Atenção Domiciliar.</p> <ul style="list-style-type: none"><li>Ficou pactuado que os pacientes que foram hospitalizados com suspeita ou confirmação da infecção e que apresentam evolução satisfatória, é possível avaliar a condição de seguimento do cuidado no domicílio, com acompanhamento do SAD/Melhor em Casa, desde que exista contato telefônico com a equipe, atendimento móvel de urgência e retaguarda para internação em caso de intercorrências e necessidade de hospitalização. A decisão de atendimento domiciliar requer cuidadoso julgamento clínico e todos os critérios habituais de inclusão no SAD devem ser avaliados, somados à evidência de melhora de todos os parâmetros clínicos;</li></ul> <p>Em virtude do atual cenário alinhamos que, pacientes hospitalizados com suspeita de COVID serão desospitalizados pela Equipe do Melhor em casa após resultado de exame (Swab de nasofaringe). A decisão foi baseada no tempo resposta que hoje o LACEN utiliza, aproximadamente 02 dias para resultado, e pelo atual cenário epidemiológico, bem como o período de baixa procura pelo serviço.</p>
	<p>Atividade EPS sobre manejo Clínico e uso racional de EPI na atenção primária a saúde para COVID-19. USF José Antonio de Lima</p>
	<p>Gravação do Minuto Saúde com os psicólogos do Plantão Psicológico.</p>
<b>20/04/2020</b>	<p>Recebimento de 140 testes rápidos para Covid-19 enviados pelo Ministério da Saúde via Secretaria Estadual da Saúde. Grupos que poderão realizar:</p> <ul style="list-style-type: none"><li>Profissionais da saúde com sinais e sintomas de síndrome gripal;</li><li>Profissionais de segurança com sinais e sintomas de síndrome gripal;</li><li>Pessoas que residem com algum dos profissionais citados acima que apresentem sinais e sintomas de síndrome gripal;</li></ul> <p>Deve-se respeitar o tempo mínimo para realização do teste: 8º dia após o início dos sintomas, a fim de evitar resultados falso-negativos, devido ao período necessário para produção de anticorpos;</p> <ul style="list-style-type: none"><li>Recebimento de 860 doses de vacinas para o grupo das comorbidades e 580 para os demais grupos.</li></ul>
	<p>Atividade EPS sobre manejo Clínico e uso racional de EPI na atenção primária a saúde para COVID-19. USF Massoud Jalali</p>
<b>22/04/2020</b>	<p>Vigilância Epidemiológica e Apoiadora Institucional participaram de videoconferência com equipe técnica da SES para debater os temas: Testes rápido, notificação e monitoramento dos casos síndrome gripal.</p> <p>Acolhimento de 5 médicos do Programa Mais Médicos lotados nas UBS Maria José Soares Figueiroa, Luiz Alves, Sinval José de Oliveira, Maria de Lourdes Cruz e Parque Santa Rita.</p> <p>Início das atividades dos 5 médicos do Programa Mais Médicos nas respectivas unidades de saúde.</p>
<b>23/04/2020</b>	<p>Dados parciais da campanha de imunização:</p> <ul style="list-style-type: none"><li>7123 idosos (124%);</li><li>1135 profissionais da saúde (92,5%)</li><li>798 pessoas com comorbidades;</li></ul>

	<ul style="list-style-type: none"> <li>• 1460 do grupo de população privada de liberdade e funcionários do sistema prisional;</li> <li>• 269 demais grupos;</li> <li>• Já foram distribuídas na 2ª fase 4.090 doses para todas as unidades de saúde do município.</li> </ul>
	<p>Atividade EPS sobre manejo Clínico e uso racional de EPI na atenção primária a saúde.</p> <ul style="list-style-type: none"> <li>• USF Raimundo Aragão</li> </ul> <p>Construção de guia de isolamento domiciliar para ser encaminhado a todos os pacientes que se encontram nessa situação, a fim de orientar acerca dos cuidados e responsabilidades legais.</p>
<b>24/04/2020</b>	<p>Elaboração de nota técnica para a realização dos testes rápidos para Covid-19 no município, considerando os 3 grupos prioritários pré-determinados: profissionais da saúde e de segurança com Síndrome Gripal, além dos contatos domiciliares desses dois grupos que apresentem sintomas.</p> <p>Publicação do boletim epidemiológico de São Cristóvão Nº 03</p>
<b>28/04/2020</b>	Capacitação sobre teste rápido e RT-PCR para triagem/diagnóstico da COVID-19 UBS Figueiroa e Massoud (manhã)
<b>29/04/2020</b>	Capacitação sobre teste rápido e RT-PCR para triagem/diagnóstico da COVID-19 UBS Jairo Teixeira e Massoud (tarde)
<b>30/04/2020</b>	<p>Recebemos 400 doses extras para idosos + 3.010 doses da 3ª fase</p> <p><b>Dados da campanha de imunização (doses aplicadas):</b></p> <ul style="list-style-type: none"> <li>• 7.816 doses entre idosos (136,24%).</li> <li>• 1.227 doses entre trabalhadores de saúde (100%).</li> <li>• 1.274 doses entre pessoas com comorbidades.</li> <li>• 1.960 doses entre pessoas privadas de liberdade e funcionários do sistema prisional.</li> </ul> <p>495 doses entre pessoas dos demais grupos.</p>
<b>01/05/2020</b>	Publicação do boletim epidemiológico de São Cristóvão Nº 04
<b>02/05/2020</b>	<p>Reunião da COE para articulação de testagem rápida na população de São Cristóvão</p> <p>Apoio a ação da UFS para testagem na população de São Cristóvão.</p>
<b>07/05/2020</b>	Publicação do boletim epidemiológico de São Cristóvão Nº 05
<b>15/05/2020</b>	Publicação do boletim epidemiológico de São Cristóvão Nº 06
<b>19/05/2020</b>	Utilização de um formulário online (FormSUS) para celeridade no recebimento das notificações da COVID-19
<b>20/05/2020</b>	<p>Publicação do boletim epidemiológico de São Cristóvão Nº 07</p> <p>Melhorias na estrutura e processos de trabalho relacionados ao monitoramento de casos suspeitos e confirmados da COVID-19 no município de São Cristóvão.</p>
<b>26/05/2020</b>	<p>Recomendação de medidas de combate a COVID-19 para o Comitê de Crise Municipal</p> <p>Ações de fiscalização em parceria com a Polícia Militar em todo o município</p>
<b>28/05/2020</b>	Publicação do boletim epidemiológico de São Cristóvão Nº 08
<b>02/06/2020</b>	Reunião com o Conselho Municipal de Saúde para discussão e planejamento de ações
<b>03/06/2020</b>	Publicação do boletim epidemiológico de São Cristóvão Nº 09
<b>10/06/2020</b>	Publicação do boletim epidemiológico de São Cristóvão Nº 10